民國日報

中華民國二十年十月九日（星期五）

今日三大張售大洋四分

第五千五百五十九號

館址上海山東路二零二號

電話　營業部九三八一六號　編輯部九一四六八號

有線電掛號　三〇四六　一七八二五

定報價目：中國境內每月一元二角三個月三元五角半年六元九角全年十三元二角（日本朝鮮台灣全上）歐美各國南洋群島暨新疆庫倫海參崴蒙古每月四元香港澳門每月二元六角報費先惠

廣告刊例：▲特等新聞下端三行起碼每日每行洋九角▲乙種特等每行六角▲頭等二行起碼每日每行大洋一元八角▲緊要類短行每字二分五厘六十字起碼英寸二方寸起碼每寸每日洋一元二角

研究外交問題之要籍

凡欲研究國際聯盟　華盛頓會議　中日外交　中國與其他各國之關係及不平等條約者　亟應閱讀左列各書

上海 各省　商務印書館出版

國際聯盟

國際聯盟概況……鄭斌秀著　二元
國際聯盟及其趨勢……吳品今著　二冊一元六角
國際聯盟（新時代史地叢書）……夏 [illegible]著　三角
國際會議指南……曹樹銘著　七角
國際聯合會之目的及其組織（百科小叢書）……鄭毓琳譯　王雲五校（在印）
國際紛爭與國際聯盟……日本信夫淳平著　薩孟武譯　一元六角
國際法庭（百科小叢書）……胡愈之著　一角

華盛頓會議

華盛頓會議（東方文庫）……王樞志著　一角
華會見聞錄……賈士毅著　一元

中國外交關係

現代中國外交史……（新時代史地叢書）金兆梓著　六角
中國外交史研究（英文本）……夏晉麟著　三元
中國外交關係畧史……英國懷德著　王岐孫譯　九角
近百年世界外交史……柳克述著　二元五角（卽出）
中日外交史（新時代史地叢書）……陳博文著　五角
日本侵略滿蒙之研究……朱偰著　六角
日本侵略中國外交秘史……日本陸奧宗光著　龔德柏譯　一元二角
中日戰爭（新時代史地叢書）……王鍾麒著　五角
日俄戰爭（新時代史地叢書）……呂思勉著　五角
東三省概論……周志驊著　一元
東省刮目論……日本藤岡啓著　湯爾和譯　二元
到田間去……南滿鐵路會社著　湯爾和譯　二元
滿洲現狀……日本野澤源之丞著　徐嗣奎譯　二角
中俄外交史（英文本）……魏艮聲著　四元
中俄關係述略……陳登元著　五角
中俄外交史（新時代史地叢書）……陳博文著　五角
中英外交史（新時代史地叢書）……東世澂著（在印）
鴉片戰爭（新時代史地叢書）……武堉幹著　五角
中法外交史（新時代史地叢書）……東世澂著　五角
中美外交史（新時代史地叢書）……唐慶增著　三角
對華門戶開放主義（百科小叢書）……陶彙曾著　二角

不平等條約

國際條約大全（增訂本）……三元
中國國際條約義務論……刁敏謙著　三元
分類編輯不平等條約……前北京外交委員會編　二元八角
不平等條約要覽……曾增美編　六分
中外訂約失權論（百科小叢書）……邱祖銘著　二角

請讀民國二十年雙十節的

東方雜誌

辛亥革命二十年紀念號

本期附贈 臨時附刊

卷頭語……記者
辛亥革命的意義……陶希聖
二十年來之國家財政……諸青來
二十年來政治組織的演進……張明養
二十年來中國制憲工作的回溯……周逸雲
二十年來中國的國際關係……樊仲雲
就辛亥革命的意義審察中國之教育……雷賓南
辛亥革命的回顧……王伯祥
二十年來中國之革命戰爭……張梓生

附刊要目一　中日問題與世界形勢（何炳松）對日外交國民應有之認識（胡愈之）日本侵略東省之政治背景（俞頌華）日本侵略東省之經濟背景（武堉幹）日本侵略東省後之一週間（張梓生）

本期篇幅增多價目照舊

商務印書館發行

哲學叢書　續出下列三種

心之新解釋

硬布面本　定價一元三角　郵費五分

G. T. W. Patrick 著　朱然藜譯

本書共分八章：先述自柏拉圖及亞里斯都德以來各家心之哲學；次以行爲主義底眼光，肯定心卽行爲；繼述意識及興趣等現象，心靈與身體之關係問題，暨及行爲主義之優點與缺點；末以進化眼光，重行觀察心之本質，與引亞里斯都德、柏格森、麥克獨格爾、莫爾根、及現代各生物學家之意見爲結束。取材新穎，而翔實立論奇特而公允；對於心之進化及心之解剖，可謂述其梗概，包括靡遺矣。

心理的改造

硬布面本　定價一元二角　郵費五分

J. H. Robinson 著　宋桂煌譯

著者爲美國有名歷史學家，積學之士，爲現代史學家之泰斗，主張歷史之目的在能根據過去以了解現在，並以之解決現在，是書卽此種學說之具體表現。計共十七章：首章論本書之目的，注重於社會種種糾紛，謂欲求糾紛之解決，必先改造人類之心理態度，而人類心態之改變，必賴智力之增加；第二章指出三種失敗的改革方法；第三章至第五章論各種思想方式，揭破一般人心態之根本謬誤；以下八章，述文化史之概念，顯示歷史漸趨智力增加與演化之歷程，乃氏之史學研究結晶；以後數章，卽根據歷史概念發表其對於社會現狀之意見。全書議論透闢，精到處處表現獨特見解，研究社會科學者不可不讀。

近代科學與柏格森之迷妄

硬布面本　定價一元二角　郵費五分

H. S. R. Elliot 著　陳正謨　陳奇譯

本書以唯物論之觀點，力斥柏格森生命衝動說之誤謬。其最扼要處，爲第二章及第三章；第二章略述柏氏哲學之內容；第三章歷舉其違反科學之事實，而一一駁斥之。此外述哲學之進步，以示唯物論乃現代哲學應有之趨勢；並提出自動說，以物理化學的機械律，說明人類之心理現象；全書條理明晰，辭鋒亦明顯可讀。

紀念期內　購滿洋五角　贈實洋書券一角

商務印書館發行

英商安利洋行爲俄產薩門魚緊要聲明

查敝行經售之薩門魚來自蘇俄與日本所產者完全不同　且敝行與蘇俄政府訂有專銷合同凡蘇俄所產者由敝行獨家經售是以所有護照及發貨單等　均由俄領簽字蓋章　至薩門魚之製法亦與日產者不同日產所用之鹽細如白糖俄產則鹽粒粗大幾較華人日用者爲甚　此卽日產與俄產强有力之明證　敝行刻到大批新貨計散艙蔴袋二種在此抗日聲中深恐貴國人士誤會除　請求市抗日救國會予以檢查外　合將敝行護照及證明書等登報聲明如荷採購毋任歡迎　并請認明敝行隨貨附奉之證明書

護照

證明書

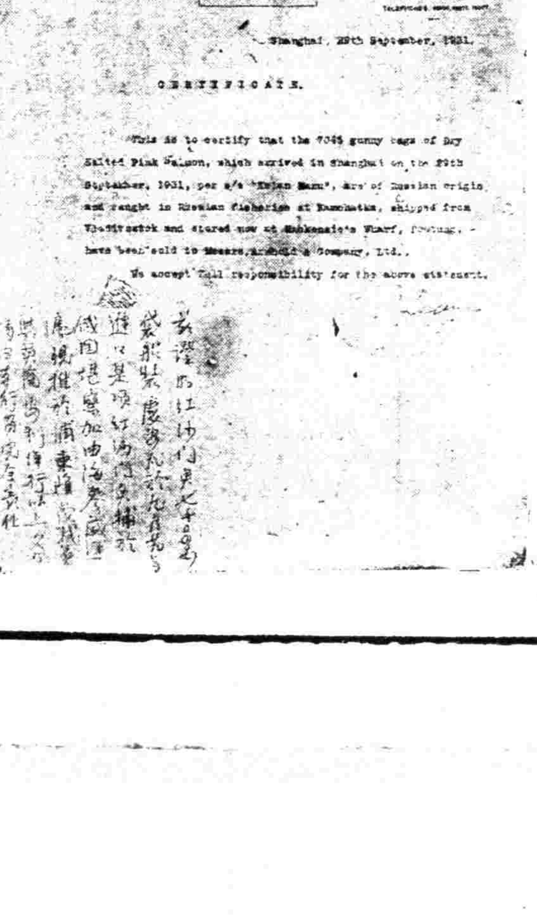
Centrosoyus (England) Limited

All-Russian Central Union of Consumers' Societies

Shanghai Branch

Shanghai, 29th September, 1931.

CERTIFICATE.

This is to certify that the 7045 gunny bags of Dry Salted Pink Salmon, which arrived in Shanghai on the 29th September, 1931, per s/s "[illegible] Maru", are of Russian origin and caught in Russian fisheries at Kamchatka, shipped from Vladivostok and stored now at Mackenzie's Wharf, Pootung, have been sold to Messrs. Arnhold & Company, Ltd.

We accept full responsibility for the above statement.

上海立豐琺瑯股份有限公司召集創立會通告

本公司股份業已足額擇定十月念日下午一時在本公司舉行創立會並同時選舉董事監察人務望各股東親自或委代表到會出席除已另函通知外特此通告

商辦閘北水電股份有限公司通告

敝公司因接用邢家橋路變壓所及改裝合克地位定於十月九日上午八時至下午五時停止輸送下開各地點電流以便工作除呈報公用局外特此通告（遇雨不停）計開停電區域　虬江路（鐵路至北四川路）廣東街（北四川路至邢家橋路）邢家橋路（北四川路至中洲路）中州路（邢家橋路至租界）

華安合羣保壽股份有限公司臨時股東會公告

本公司定於十一月十日星期二下午二時在上海靜安寺路一〇四號總公司開臨時股東會務請各股東準時蒞臨爲荷

上海電力公司國慶日休假通告

十月十日卽本星期六爲國慶紀念日本公司寫字間及樣子間均於是日停止辦公一天特此通告

副總裁兼總經理 C. S. TAYLOR 啓

上海市華洋雜貨號業同業公會籌備會緊要通告

上海市華洋雜貨號同業（卽批發業）將所有一切日貨卽日自動裝存並開具貨單名稱數量來會報告以便派員查封並立日貨檢查組進行檢查日貨工作外尙希全市華洋雜貨號同業遵奉者本會開始籌備以來先後遵奉市黨部之許可頒發執字第一五二七六號批示各在案際此抗日救國之時凡我同業自應一致團結共負責任本會除遵至要特此通告諸希公鑒

籌備委員　程毓傑　施靜濤　汪平遠　曹鎰豐　滕國良　同啓

籌備會會址暫設南京路民永里三七二號

華洋雜貨　上海永泰昌擴充門市批發通告

法大馬路紫來街東　新張

（一）營業宗旨薄利多銷（二）優待現交發給紅摺（三）經營貨品各色齊備（四）老刀牌香烟特別犧牲

本外埠惠顧各寶號注意敝號另印通告分別郵寄如有遺漏函索卽奉

開幕伊始敬祝惠顧各寶號（永遠獲利 泰運亨通 昌盛萬年）本合作精神冀達互惠目的

明日　江灣賽馬

明日及十一日（國慶日及星期日）本會舉行第一七六期賽馬每日准下午一點鐘起賽　會員搖彩套頭票　每套售洋三十元（兩大）可向靜安寺路七二三號本會預購特此佈告

萬國體育會謹啓

中國福新煙公司啓事

逕啓者于戢卿君所創辦之金字塔三日刊敝公司刊有金字塔牌香烟廣告雖敝公司出品之香烟牌名與該刊之名義相同絕無其他關係關於該刊文字編緝及對內對外一切事務均由該刊創辦人負完全責任恐外界誤會特此申明

福來電器行孫志厚爲收回羅店鑫記電燈公司啓事

香雜店鑫記電燈公司係由鄙人創辦租與宋洪記經營現因租期已滿由鄙人自本年十月一日起收回自辦所有以前宋君租辦期內之人欠欠人等手續均歸宋君自行理直與鄙人無涉又宋君所用職員黃錦等除機房工匠仍舊錄用外餘均脫離關係倘有人從中阻撓定以法律手續訴究特此聲明卽希公鑒

經緯合記公司啓事

經緯紗廠已由怡和洋行及民生之君出費與明記鄙人等前經緯組織合記公司承租議定自本年五月底將全廠花紗生財物料等讓與明記承受所有合記往來單據以及合記所訂花紗等各種契約保單概行作廢欠人人欠以及未了之事准於登報日起一星期內來與鄙人等接洽過此期間恕不負責特此聲明

裁賈夫呂箴之同啓

法學博士 錢劍秋 黃比瀛 律師通告

魏文翰 徐滿煜 律師代表維勒文V. Levin關於Recordia Radio&musichouse 緊要啓事

茲據上開當事人聲稱本人向在法租界霞飛路五百八十號開設上開音樂店一所近忽被聯富地產公司UNION REALTY INVESTMENT CO.INC.開絲KEAYS及王梓康非法霸佔除在上海第一特區地方法院分別起訴外誠恐外界不明眞相應請貴律師代表登報聲明以免第三者加入漩渦而受訟累等情前來合代聲明如右 郎希 公鑒

事務所上海甯波路四十號 電話一一六三六

（一）本律師等現設事務所於四川路七十二號東亞銀行四樓自即日起正式開始辦公如有以民刑事件或非訟事件委託者概當積極辦理特此通告（二）本律師等所有對外函件以及有關法律行爲之文書事項非經親自簽名一概不生效力請各界公鑒此聲 敬啓 電話一九一五五

吳權律師代表徐紀昌再行聲明

茲據徐紀昌君聲稱前請貴律師代表聲明對於狀元樓退股一事早向各股東及經理朱德文否認折股事經已蒙口頭應允股份改作存款茲彼既登報反悔紀昌惟有依法訴追等語前來合爲代表聲明如上 事務所英租界牛莊路A字一號 電話九二五一六號

[partly illegible] 貴律師一面撰狀訴追一面再行登報聲明以後該菜館一切行爲及往來等情概與徐紀昌絲毫無涉等語前來合爲代表聲明如上

律師夏喆甡代表 湯滄 陳秋祥 汪蔚若 張受之 更正啓事

加入隱名合夥[illegible]應文件自推併日起作廢無效云云當經本律師代表登報聲明外查因其中有排印誤列之處特再更正如上

事務所 上海馬立師新馬安里八一三號 蘇州三多巷四六號 電話三七六〇一 七五八

董熾律師受任益昌隆窕常年法律顧問通告

茲受任上開當事人常年法律顧問嗣後如有侵害該號營業信用及其他法益者本律師當依法保障之責特此通告 事務所[illegible] 電話[illegible]

曹霖律師代表正大號債權團（榮利昌 大昌 協利祥 等）否認葉弗康戈豐元律師代表正大洋貨號清算並警告丁紹裘通告

茲據正大號債權團代表聲稱[partly illegible]正大洋貨號主丁紹裘拖欠各債權人貨款爲數甚巨忽於本月六日避匿不見由葉弗康戈豐元律師代表登報清算[illegible]否則依法訴究[illegible]特代登報如上 事務所西藏路平樂里九十二號 電話九一四三八

范剛律師代表倚虹樓協記紅梅酒家盤頂通告

啓者廣西路第五百七十九至八十一號倚虹樓協記[partly illegible]由倚虹樓協記與紅梅酒家[illegible]自以後生意盈虧由紅梅酒家自理與倚虹樓協記無涉特代登報如上 事務所四川路七十二號五樓 電話一五八九號

律師朱泰清受任南翔劉開一君暨源長槽坊常年法律顧問

自受任日起以後如有侵害上開當事人營業信譽以及其他一切法益者本律師當盡法保障之責此啓 事務所愛多亞路二十九號 電話一五五四

遺失英册第五〇一五〇八七號道契聲明

茲因DAVID EZEKIEL JOSHUA ABRAHAM戶名上述道契於本年十二月二十日或以前無人將該契單交出則本公館當呈請哈華托古沃律師公館代DAVID EZEKIEL JOSHUA ABRAHAM M.[illegible]明 月十七日北京路二十三號 [illegible]

遺失義册第一〇三一〇四……號道契聲明

茲因ACHILLE RIVA戶名上述各號道契地址畝分開列於下[illegible]

上海華達煙草公司啓事聲明

逕啓者日奴凶暴橫行侵佔我東三省喪師辱國本公司抱積不能平之志激而爲抗日救國拒絕日貨事爭人先着所有印刷品等均皆中國公司承印至紙圈原料即經拒進日貨退還成單改用喃商出品恐外界不明眞相特此登報聲明

上海綢業商業儲蓄銀行通告 第一號

本行組織成立後即經依照銀行註册章程暨施行細則呈請財政部准予註册給照業已奉到財政部銀字第九十九號營業執照一紙專營存款放款抵押貼現匯兌儲蓄等業務利息優厚保障穩固茲擇定福建路漢口路轉角之基地爲行址自建五層樓大廈約於本年年底可望竣工現暫假甯波路三四九號三樓爲臨時營業處先行開業倘蒙各界賜顧竭誠歡迎 特此通告

上海市銀行業同業公會成立通告

本公會係依照國民政府公布之工商同業公會法組織成立所有前上海銀行公會對外一切公事宜自本年十月一日起移歸本公會辦理恐未週知特此通告

江蘇銀行

儲蓄部 辦理各種定期活期儲蓄並發行禮券利息優厚手續便捷

營業部 專辦國內匯兌各種存款貼現抵押放款代理金庫

貨棧部 本行在上海無錫南京南通等處均自設貨棧承堆客貨取費從廉

各種詳章函索即奉

總行 上海江西路電報掛號三九二三 電話一一二七七轉各部

經理室 一一二〇一 辦事處 新閘橋堍 電話二二五〇一

分行 南京 南通 下關 鎮江 鎮橋堍 蚌埠 蘇州 電話三四八一 無錫 清江 常熟 常州

上海電話公司通告

近因改用自動接線機遂致接線員賦閒甚多如有需用該項人材本公司願予以相當訓練使其能應付各處私家接線工作有意者請投函上海江西路二三二號本公司接洽

馮縉馥緊要啓事

敬啓者先嚴文魁公業於上月去逝其所遺房屋一所坐落城內馬街始平里經親族決議該屋准歸三房馮縉記管理以後倘有抵押或簽字蓋章爲憑否則概歸無效特此聲明敬希公鑒

上海市錢業同業公會公告

十月十日國慶紀念凡我同業是日循例休假所有收解均歸次日照理

金字塔三日刊孫戩卿啓事

啓者鄙人創辦金字塔三日刊與ABC新聞日報蒙福新烟草公司刊登金字塔香烟廣告雖則名義相同與福新公司絕無關係不過蒙訂常年廣告合約恐外界誤會特此聲明 孫戩卿敬啓

上海市綢緞印花業組織同業公會通告全市（華資華工）（自接自印）綢緞印花廠

我業同人鑒於暴日橫行無微不至乃本國家興亡匹夫有責之義爰組同業集團共謀抵制凡我全市之完全華資華工自接自印之綢緞印花廠迅於十月九日下午六時以前委派負責人至臨時辦事處塡寫登記表以便調查眞相並資轉請抗日救國會審核請求證明使同業承印之綢疋轉運售外埠不致發生扣留情事特此通告 辦事處北京路倫雜橋北首德馨里五三八號

同裕泰協記茶棧折股聲明

本棧於民國十年由沙溥泉以沙溥記名義彭清若以彭怡記名義各占二股王祝氏占一股瑞昌元以沈錦柏代表占一股共計六股合資開設茲因近年營業受虧各股東均無意繼續爰請中證調解結束另立折股證各執一紙以備查考所有沙溥記彭怡記王永記名下虧蝕之欵如數劃清脫離關係至本棧招牌賬底全部生財以及人欠欠人往來各欵槪由沈錦柏一人承認與前各股東不涉所有協記圖章證據一概作廢特登民新兩報聲明以昭愼重 由沈錦柏承受理繼續營業以後盈虧及同裕泰協記一切未清欵項均歸沈錦柏一人承認

沈錦柏啓事

敬啓者錦柏經理同裕泰協記茶棧歷有年矣現因各股東無意繼續營業由全體股東聯名登報聲明脫離關係所有前同裕泰協記招牌賬底全部生財歸錦柏如數承認清還一俟籌備就緒再行改記營業特此啓事

華商電氣公司召集臨時股東會通告

本公司茲因依據國民政府公布之公司法改正公司章程並增加資本業已收足定於本年十月十一日下午一時假西藏路甯波旅滬同鄉會召集臨時股東會修改章程及報告募集新股事 請各股東於開會前五日內攜帶入場證及加股收據到滬杭車站路本公司領取議決票及加股臨時入場證如有捐讓事件應在開會五日前交到公司並於會前十五日內停止過戶特此通告

上海市財政局爲營業稅塡報展期布告 第一八六一號

爲佈告事案查本市開徵營業稅前經本局製定營業者塡報表函請市商會轉發各業塡報在案茲查前項表格依期塡送者固不乏人而延未塡遞者亦所在多有殊屬非是合再出示布告自本月八日起重行展限三星期凡未塡表報各商務須迅即塡表送由市商會彙轉審核倘再逾限不報本局職責所在惟有照章究以重功令仰即一體知悉此布 中華民國二十年十月八日 局長蔡增基

招商局總管理處緊要啓事

本日報載本埠某大輪船局派同華泰順兩輪至楊樹浦大阪日輪會社碼頭裝運日米往南京等語閱悉之餘不勝駭異查同華泰順兩輪雖係本局所有惟同華於本年九月十一日起泰順於同月四日起先後由政府供應軍運迄今尚未放還全在應差期內該兩輪作何用途完全與此局無涉合函登報聲明諸希公鑒 招商局總管理處謹啓

中國國民黨上海特別市執行委員會通告第三五號

查本月十一日爲總理倫敦蒙難紀念日本會定於是日上午十時在本黨部大禮堂舉行紀念會務希本市各機關各團體各學校各級黨部各推代表二人參加爲要特此通告

中國國民黨中央執行委員會秘書處通告

查本黨第四次全國代表大會開會日期原定爲十一月十二日以時局迫促經中央第一六六次常會決議展期至十一月十日舉行在案除分令外特再登報通告各級黨部一體知照

中國國民黨上海特別市第三區執行委員會通告

爲通告事茲定於本月十一日上午九時假曹家渡飛星影戲園舉行抗日救國宣傳大會敦請名人講演日本暴行並請國貨宣講團表演愛國新劇希望各界愛國同胞屆時熱烈參加至深盼禱此告 總務委員陸伯休 宣傳委員孫鳴岐

淞滬警備司令部啓事

本部職員佩帶證章歷時已久自須更換以昭鄭重茲製就圓形黃心藍心兩種已於十月三日頒發換帶所有前製斜方式藍心式兩種作廢行弔銷特此通告

日軍兇暴益駭聽聞

飛機擲彈轟擊錦州

十二架飛機昨午由營口飛來實施攻擊

以遼省府行署爲目標共轟炸一小時許

機槍炸彈齊下死傷未詳悉人民大惶駭

路透八日北平電　九月十九日日軍佔據瀋陽後之最可駭人的事件發生於今日午後、日飛機竟以炸彈轟擊錦州、錦州者、乃遼省政府臨時所在地也、此項消息係北甯鐵路英人總管湯姆森電告張學良者、據稱、日機一隊、共十二架、實施攻擊、從午後一時起、歷一小時又一刻鐘之久、共擲落炸彈二十六枚、其攻擊之目的物大部爲錦州交通大學、因校舍現權作遼甯政府辦公地也、當渠發電時、死傷幾何未悉、但知有一炸彈擊中事務車、炸死清潔夫二人、機車場亦被轟擊云、山海關與錦州間之電報交通現已中斷、就東京路透社傳來之日日新聞瀋陽訪電觀之、此次轟擊、實照預定計畫而行、東京觀察時局者、以爲日軍之攻錦州、與日政府之主張相距過遠、妨礙日政府之地位、預料內閣將辭職、又據天津路透社所得消息、錦州一役、死多人、有一德人教授亦遇害、車站爲炸彈與機關槍所燬、聞華人死七人、傷十人、但確數現尚未能詳悉、錦州人民經此轟擊、大爲惶駭、（按湯姆森爲報告日兵攻擊錦州之第一人、當九月二十四日日飛機轟擊北甯鐵路第一百零二號火車時、湯亦爲乘客之一、目覩日飛機轟擊、並至少見被害者屍身一具、故湯姆森已兩次目睹日人之攻擊矣、）

本報天津電　八日下午一時十分、日機十二架由營口飛至錦縣、經大窪站時、擲彈一枚、旋即飛錦、將省府辦公處及車站包圍、共擲彈四十餘枚、轟炸之聲不絕於耳、居民紛紛逃避、秩序頓亂、計省府炸死交大教授俄人一名、員工無算、餘如車站市街居民傷亡者比比皆是、車站員工除傷亡外、多已逃亡、

本報南京電　天津八日電、八日午一時二十分、日機二十餘架、由營口飛錦州、向城內外各處投彈三十八枚、並由機槍掃射、炸毀機車一、包車二、城內損失未詳、車站死三十餘人、日機目的爲省府行署及唐山交大之材料房、北甯車房損失亦鉅、日機二時返營口、又溝幫子同時到日機七架、未有動作、移時即去、

本報天津電　八日下午一時二十分、日本飛機十餘架、由營口飛往錦州、拋擲炸彈、迄至二時十五分尚未停止、損失未悉、

本報北平電　日飛機十二架、八日下午二時由營口來錦州、擲彈三十八枚、損失甚重、長途路線炸斷、同時新民公主嶺等地亦有日機五架、傷三人、

外部將發對外宣言

請注意日派艦來華挑釁

本報南京電　外部以大批日艦來華、藉口保僑、意存挑釁、已擬就宣言、昭告國際、略謂日商僑民之在華者、中政府自負保護之責、日艦逾越保僑範圍、應請國際注意、設因日兵登陸而發生不幸、應由日政府負其責任、

本報南京電　李錦綸八日語記者、告世界宣言雖已草就、但對於發表時期、尚未決定、外傳日政府對我國民抗日舉動提出抗議、但外部截至八日止、尚未接有是項抗議、

不講理之嚴峻抗議

日政府今日將對我提出

路透八日東京電　路透社探悉、日政府明日將以措詞嚴峻之抗議文送交中國外部、責中政府未曾依其所請、取締有統系的仇日運動、並謂此種運動不獨與兩國間的協定之文字及精神相抵觸、且爲縱非訴諸武力、亦屬切實仇敵之行爲、此項運動在不可與政府相區別之國民黨指揮下施行之、視爲國家政策、中國實未能遵守在日內瓦所發不使時局愈臻嚴重之諾言、是以如再縱令仇日運動之蔓延、中政府須負日人生命財產任何損害之責云、

電通八日東京電　帝國政府因中國中南部排日激化所送之抗議書、在本日午前十時開會之閣議上由幣原外相報告內容、要求承認、修正一二文句後、即可正式由外務省交上村南京領事手交南京政府、並由外務省正式發表、

國聯應立即開會

日軍暴行有加無已

國聯威信瀕于失墜

國新七日日內瓦電　中國總代表施肇基今日又照會國聯理事會、附送瀋陽日軍司令函、該函聲明日軍根據一九〇七年海牙戰時公約第五十五款、沒收中國軍事飛機、事屬正當行爲、是日軍既引用戰時公約、則滿洲當然已在作戰狀態、此外施博士又報告理事會、日軍曾派飛機一架、偵察哈爾濱、飛機兩架往通遼擲炸彈、又佔據北甯路皇姑屯車站電報房機器、並有步砲騎兵一百名、突自新民調至巨流河、另派兵車載兵士二十名、偵探二十名至新民、又日軍鐵甲車自遼源開抵通遼、同時並派飛機往該處擲炸彈三枚、更有兵車一列、載軍械子彈及兵士開抵洮南、現施博士已將所接消息悉數報告理事會、以備十四日開會時討論、

路透七日日內瓦電　中代表將截至十月四日止所接之南京電報陸續送交國聯祕書長、報告滿洲日軍行動及日飛機擲炸彈轟擊通遼、並報告委任中國高等軍官接收日兵所將撤退地點負責恢復秩序等事、統觀各電、滿洲形勢似無變更、

美國派員赴滿調查

密報日軍佔領區眞相

國新七日華盛頓電　今日美國務院發表、國務卿史汀生已派哈爾濱總領事漢森與駐日大使參贊薩理士便視察遼吉、密報日軍佔領區內眞相、並特別注意日軍撤兵情形、據國務副卿凱塞爾言、史汀生因對於滿洲事經過及目下情形缺乏詳備消息、特於上月二十八日商請中日駐使、容美國派人前往實地調查、兩國政府俱表示同意、因急命漢薩兩人前往、現兩人已抵滿二日、惟此次調查僅供美政府決定政策上之參考、並不斷誰曲誰直、亦非用以調停兩國云、

路透日內瓦電　據華盛頓消息、美政府應中政府之請、已派代表赴滿洲、實地視察、以便報告眞相、

喪盡天良之惡宣傳

造謠圖卸轟擊錦州責任

日人無恥一至於此

電通八日瀋陽電　錦州方面之張學良軍已發見攻擊日軍計畫、日飛機三架本日已開始向錦州方面爆擊、

電通八日瀋陽電　張學良對於滿洲各地獨立傳言深感不安、急圖確立錦州之臨時政府、張學良一方面調步騎砲兵二旅、集中錦州、準備戰鬥、並對各地軍憲取聯絡之勢、決意夾擊錦州新民海城南北各線之日軍、昨日已對駐紮冠山之於芷山以下各旅長發出是項命令、因此黑山北鎮方面及北甯綫一帶居民均十分恐慌、

路透八日東京電　今晚此間接新聞訪電稱、聞張學良已命吉林齊齊哈爾及他處軍隊集於某地點、以圖對抗日軍、遼省政府自移設錦州後、聞張學良已於該處集合步兵兩旅、砲兵數隊、（編者按、路透此電僅係轉述東京方面之宣傳、並非英記者認爲確實可信之事實也、）

日方永佔東北計劃

擬以本莊任滿蒙總督

本報北平電　日方對華將有更進一步計劃、擬設滿蒙總督於瀋陽、內定以本莊繁充任、

本報天津電　日軍司令本莊定日內召集東北各地日領會議、

日軍嗾蒙兵佔洮南

接濟大批械彈鼓惑獨立

本報北平電　七日晨內蒙軍二千餘在日方指導下、進佔洮南、尚有五千、正集合候令出發、

本報北平電　確訊、日軍於三日未明、由鄭路運大批軍械至四平街、裝置百餘輛騾車、由日兵押去、估計約步槍三千、子彈百萬發、機槍四挺、聞係接濟蒙匪之用、聞博新某親王已受煽惑、將在洮南設立總機關、自稱爲蒙古自治軍總司令、

本報南京電　日人佔遼吉後、暗助械彈、鼓惑蒙人獨立、蒙藏會對此、極爲注意、迭電全蒙各盟旗查詢一切、並曉以大義、連日迭接報稱、尚平安、唯日人鼓動甚力、呼倫貝爾電訊已隔絕、

本報天津電　日軍二百餘名、七日晨十一時由四平街開抵洮南、分駐鐵道兩旁、

瀋陽城內日軍獸行

肆意強姦勒收稅款

住戶遷空存糧有限

本報北平電　瀋陽來人談、瀋城已成匪區、大幫胡匪圍攻教堂、日軍肆意強姦婦女、城郊住戶十室九空、積存食糧僅足半月、各項稅款二日起勒收、各業均抱不安、

本報天津電　瀋市長土肥原飭臨時警衛局調查戶口、不准私藏槍械、違者嚴懲、

本報天津電　日軍通知公主嶺商界、所有收據須加昭和年號、

北甯路電訊仍不通

路局交涉毫無結果

南滿沿線蹂躪不堪

本報天津電　瀋陽皇姑屯間電報電話仍不通、經北甯路車務處長史悌森與日司令本莊交涉、毫無結果、

本報天津電　路局通知日方、收回瀋總站、日竟拒絕、南滿沿線一百里內各縣均有日警設分駐所、干涉政務、縣長拒絕者即驅逐、各縣民團自衛槍械亦被繳去、並對人民宣稱、在日軍勢力下、即蠲免一切捐稅、愚弄我民、

日艦隊將浩蕩而來

常磐等三艦整裝待命

飛機大砲運來欲何爲

尚有多艦亦準備續發

電通八日佐世保電　日政府已命此間艦隊赴華保僑、佐世保鎮守府之「常磐」「出雲」及特務艦「能登呂」自六日起晝夜作出發準備、四百名陸戰隊均已束裝上艦、大砲、裝甲汽車、軍用貨物車、飛機及其他軍需品亦已全部裝置就緒、省令一下、即可拔錨出動、大概「常磐」先行、「出雲」「能登呂」繼之、

電通八日佐世保電　海軍省鑑於中國南部及中部之形勢惡化、又增派佐世保鎮守府軍艦開赴上海、『常磐』已於昨夜受命出動、大約今晨可正式出發、第五戰隊之精銳『青葉』『古鷹』以下、第一水雷戰隊『川內』以下、第四第五及第二十九驅逐隊特務艦『野島』航空母艦『鳳翔』及巡洋艦『長良』均將視形勢如何推移、相繼出動、各艦已於昨夜裝束停當、刻正升火待發、

電通八日東京電　本日臨時閣議、協議對華問題、幣原外相報告送達南京政府之排日激化抗議書之後、又由安保海相報告上海方面之排日情事、並發表抗議書、同時又陳述遣「天龍」一艦、載陸戰隊四百名、偕「常磐」急開上海之事、

中央漢口電　日驅逐艦二艘、七日午駛抵漢、泊江面、日艦數艘均砲鳴歡迎、炮聲隆隆、移時始息、

本報南京電　泊鎮日艦僅三百噸之替海淺水艦一艘、除有日水兵登陸購辦食物外、無他舉動、現海部爲鞏固江防、已調勇勝艦駐鎮、日內可到達、

本報南京電　海部調海鴻艦及列字魚雷艇、八日晨由該地駛京駐防、

中央徐州電　路訊、海州自兩度發現日艦後、地方軍民均極端注意、刻據東海縣政府謂查、海州地濱黃河、爲水陸交通要地、臨洮口墟溝爲重要港口、日人覬覦已久、飭屬各機關一律嚴防、

中央徐州電　路訊、據海州電話、中央爲增厚沿海國防、特令海軍部派兵艦八艘、由滬駛抵海州、分佈墟溝大浦臨洪口青口等、並由當地駐軍分防各海口、以禦暴日登岸、

北甯車又遭洗劫

前日在巨流河站被刦

日韓浪人三百餘所爲

本報天津電　北甯一另六次車、七日晚五時許在巨流河車站、被形似土匪之日韓浪人三百餘人搶刦一空、

日飛機到新民偵察

勒逼巨款揚言攻城

本報天津電　日飛機一架、七日午後二時飛至新民、盤旋數週、即飛瀋、

本報天津電　七日日飛機又至北甯線偵察、新民日軍倍增、並由巨流河開到鐵甲炮車一列、發五炮示威、又唆股匪向縣長索四萬元、云如不交款、即攻城、

哈埠將設立吉省府

張作相電哈覓房屋

吉庫欵被日軍提空

本報天津電　張景惠七日接張作相電囑、在哈速覓房屋、以便成立吉林省府、

本報北平電　各界抗日會函熙洽、速撤銷僞省府、勿受日人利用、

本報北平電　確息、吉省庫存款、已被日人提去一空、第一次二百萬日金、第二次五十萬日金、不給收條、不准宣布、

本報北平電　吉省代表胡體乾姜松年七日晚赴京、謁蔣主席、並擬赴滬、宣傳日軍暴行眞相、

國法不容國民共棄

國府昨明令

防止東北非法組織

利用時機依恃外力

本報南京電　國府八日令、日軍侵佔我國遼吉各地事件發生後、政府爲尊重國際聯合會盟約及非戰公約、提出國際聯合會、經根據國際聯合會決議、令知東北邊防軍司令長官張學良迅派負責人員接收日軍撤退後之各地、切實恢復治安、安撫流離、並保護外僑生命財產之安全、嗣據該司令長官電呈、已派定張作相王樹常兩員負責辦理、茲據各種報告、東北各地方頗有利用時機、依恃外力、組織非法機關者、其叛國害民、非僅國法所不容、尤爲國民所共棄、應着該司令長官嚴密防止、並負完全責任、督同張作相王樹常及各地方官吏迅速妥爲辦理、並將辦理情形隨時具報、此令、

嚴禁官吏擅離職守

否則以棄職潛逃論

本報南京電　國府八日訓令各機關云、爲令遵事、查現當國家多故、凡屬官吏、自應共體時艱、一致黽勉從公、以重職責、而紓國難、在此期內、所有京內公務人員、一律不准請假、如有擅離職守、即以棄職潛逃論、嚴加懲處、並責成各該長官隨時切實稽查、毋稍寬假、致干咎戾、除分行外、合即令仰遵照辦理、並轉飭所屬一體遵照、切切、此令、

奸人造謠擾亂秩序

蔣主席令嚴密查究

本報南京電　連日京滬謠言繁興、皆爲奸人揑造、希圖擾亂社會秩序、牽動金融、蔣主席對此項謠言來源、八日特飭由軍警各機關嚴密查究、如有故意揑造謠言者、決予以嚴厲處分、以儆效尤、

張市長昨晚返滬

與本報記者之談話

本埠消息、張市長昨日由京乘下午四時半快車返滬、今晨十二時一刻抵北站、本報記者與張氏在車站談話如左、

晉京並無要事　（記者問）市長此次晉京有何任務、（張氏答）本人久未入京、與蔣主席多日不見、此次乘熊司令在滬、抽暇晉京一行、並謁蔣主席、報告滬上近狀、並無重要任務、

中大打銷罷課　（記者問）聞中央大學學生有總罷課之議、有諸、（張氏答）日來滬上謠盛、首都人心亦因以浮動、中大學生認爲投筆從戎之時機已到、故有總罷課之議、嗣知滬上安謐如恆、謠言證明不確、總罷課之議已決打銷矣、聞中大學生曾派代表來滬、與各大學接洽取一致行動、中大現既中止罷課、希望滬上學生仍力持鎮靜、照常上課、勿輕信謠言、徒自驚擾、

關於粵事所聞　（記者問）粵事和平消息能否示一二、（張氏答）據個人所知、陳眞如先生明日可由粵到滬、同來者有李文範、顧孟餘、及黃華表三人、陳氏是否即日入京、俟晤面後方知、至外傳將在滬先開和平預備會之說、在京並無所聞、

中大學生組義勇軍

日授軍事學兩小時

本報南京電　中大義勇軍八日開始組織、以九十人編一連、三連編一營、全校設團長一人、每日授軍事學兩小時外、仍照常上課、

本報南京電　滬各大學生推代表王翰東來京、向國府請願、由朱文中接見、代表請發給各校槍械及派軍事教官、朱元轉達、軍事教官兩週後可派、

本報南昌電　贛省各學校學生爲實行武力抗日起見、特由各校軍事教官籌備組織江西學生軍義勇軍、會着手嚴格訓練、以便編制學生軍訓練委員會、

本報天津電　津學生抗日救國會七日議決、定二十五日舉行全市學生軍大會操、

包頭查獲無照日探

私測地圖窺探軍事

本報南京電　京接包頭電稱、近有大批日人祕密來綏、測量地圖、窺探軍事、省府已查獲無護照化裝日人一名、在身畔搜獲綏西草圖一紙、據供同來者十數人、由綏隊解平副部、

日軍暴行益甚

接收從何說起

本報南京電　劉哲八日語記者、國聯通告日本於十四日前撤兵、我國爲尊重國聯議決、已派張作相王樹常辦理接收、關於接收步驟時間、雙方須先有接洽、此事爲外交問題、須經中央與日商妥後實行、此次整個交涉、決由中央辦理、絕無地方交涉可能、

墨國嚴懲排華黨人

市警長官革職查辦

中央南京電　外部接駐墨熊使電告、略稱善省案、經嚴重抗議後、墨外長允轉墨總統下命嚴辦、同時該省長已電飭解除黨人武裝、且將市警長官革職查辦、至順拏贜華商復業事、名義上華商仍有權營業、惟省長排華、屬行工例重稅嚴罰、無人再敢投資、

社論

厲行經濟絕交之保障

隔昨本報覺悟欄載一可敬佩的喬先生，辭去其已有十六年之歷史及月薪四十六元之職位，而爲人力車夫以糊其全家之口事；非特其行可佩，而其言亦有足取也。其言曰：「從未經驗過此種生活，奔馳半日，脚已起泡；雖則在物質上稍感痛苦，在良心上却殊覺平安」，此誠爲天理良心之言也。吾人今日努力於抗日救國運動，捨千千萬萬之理由而不論，在其個人最扼要之言，只在求「心安理得」，直率言之，只須於心上過得去也。試詳論之。

此次日軍暴行，在數日內將東北四省強行占領，慘殺當地人民，破壞軍事建築及文化機關，其手段之殘酷，直與獸類無異。吾人對付此種獸性之行爲，除必要時以武力制暴外，自當以經濟絕交爲最有效。據統計所示，日本每年出口貿易，其貨品之分佈，我國占其半數以上，日本人民每年之衣食用費，及政府用以侵略我國之所出者，大半皆爲我國人民所供給。我國人每年辛勤之結果，既流其血汗以養我仇敵，復資以轉擊吾人，天下傷心之事，甯有甚於此者耶？故吾人念及此次日軍暴行之可恨，當知其暴行之力之所出，並當謀其制裁之道。吾人平心思之，在我國目前之形勢，能抗日救國者，除以經濟絕交以制其死命外，果有善於此者耶？

經濟絕交之運動，在吾人歷年對日抗爭時，亦曾屢行之矣。自清末以來，前後凡歷九次。第一次在光緒三十四年，因日輪辰丸私運軍械被捕而起；第二次宣統元年因日人強索安東而起；第三次由於民四之二十一條；第四次由於民八青島之交涉；第五次由於民九收回旅順大連；第六次由於日之慘殺工人顧正紅；第七次因日兵擅自出兵山東；第八次即民十六因滿蒙問題而起；第九次即由於今歲之萬寶山案及朝鮮慘案，屈指計算，次數不可謂不多矣。當每一次排貨運動之起，類皆慷慨激昂，率達到目的不止；然其結果，皆未能發生甚大之效力，窮其故，並非由於經濟絕交政策本身之不當，乃由於未能持久之故耳。經濟絕交爲弱國對付壓迫者，在武力以外之最有効的方法，以理論與事實證之皆然；而在我國之所以不能生效者，乃由於國人實行此政策，並無持久之恒心；因無持久之恒心，倡之方數月，熱力已全消，不旋踵而全部沉寂矣。外人五分鐘熱度之譏，雖諸而虐，實爲我致敗之原因也。

除此不能持久之故以外，國人尚有至可怕之劣性實亦爲經濟絕交政策成功之障礙。此劣性爲何，即貪婪自肥是也。一般很心之輩，貪婪性成，祇知自肥，不知有民族，不知有國家，在內政上既暴露其醜態於無遺，而在對日經濟絕交運動中，苟滲入此等份子，以愛國運動爲名，而務自肥是實；更有奸商私通日人，爲虎作倀，凡此種種之「不眞誠」，皆足以破壞經濟絕交運動，使失其效力也。

日軍壓迫中國，已非一朝，但手段之殘酷，侵地之廣闊，用心之狠毒及我國損失之巨，當以此次爲最烈。日人在武力佔據我國土地之餘，復以威脅利誘之方法，圖將東北四省造成朝鮮第二，此尤爲吾人所最不能容忍者。今茲之役，既較歷次爲慘酷，決非口號標語所能濟，更非痛哭自傷所能救，厲行經濟絕交，實爲抗日自救之道。而吾人此次對日厲行經濟絕交，尤當力矯歷年來散漫及不能持久之弊，努力行之，歷久不渝，倘能堅持三年，則日本之工商業必受嚴重之打擊，其國內政局亦必大起變化，而足以制帝國主義死命，最近政友會乘機運動倒閣，非無因也。

國人乎！如今空言已無用，自今日起，當下一決心，以持久之毅力及滿腔眞誠，徹底對日實行經濟絕交。不買日貨，不賣日貨，不運日貨，不用日貨，不以原料及一切物品供給日人，不乘日輪，不起卸日貨，不用日本銀行鈔票，提取日本銀行存款，對日本銀行停止收解，不爲日人工作，不登載日貨廣告，終身奉行，至死不渝，如是，則日始可抗，國方可救。故吾人以爲今日厲行對日經濟絕交，在求個人之心安理得，在求辦法之持久不渝，此吾人厲行經濟絕交之眞實保障也。現今日艦雖大批駛來，欲對我愛國運動而加以取締或限制，吾人深信砲艦威力，決不能破壞我民衆自動之精神，決不能毁壞我民衆公意之力量，亦即決不能破壞我民衆厲行經濟絕交之保障也，我國人其共圖之！

全國一致奮起救亡

抗日宣傳推及農村　不買仇貨誓以永久　鍛鍊身體一舉雪恥

本報漢口電　漢市黨部七日開一八八次例會、決議、召集市宣傳會議、以擴大反日宣傳、先將本市黨務工作人員施以軍事訓練、召集各負責人員、組織青年及童子義勇軍、令國貨會從速編製國貨替代仇貨對照表印發、以便民衆識別採用等要案、

本報天津電　市黨部定十二日召集全市各街長區長等、以市民資格在該會舉行宣誓、表示永久不買日貨、

中央安慶電　懷甯縣黨部以暴日橫行、變本加厲、特召集全縣黨員大會、討論對付辦法、

中央南京電　京新亞細亞學會八日開大會、決發告被難壓迫各民族書、並譯成韓文、分送朝鮮各團體、

中央南京電　首都農界抗日會八日分二十八區舉行抗日農村總宣傳、由市黨部派員分區指導、

本報南京電　京抗日救國義勇軍辦事處爲請求政府發給槍枝、實施軍事訓練、八日推派代表陳省方施裕壽等赴中央黨部請願、由張道藩接見、旋赴訓監部請願、由教育處高處長接見、當答已呈准國府、每五人發給步槍一枝、可於兩週內照發、將來分兩期訓練、第一期爲京滬杭武漢、俟各該地組織完成後、着手二期、

本報南京電　中國抗日救國義勇團定雙十節舉行大規模宣傳、分八隊、該團定十一日開成立會、宣誓選舉、

本報北平電　各界定雙十節在居仁堂開代表會、商對日、

本報北平電　中等以上學校發起徵文競賽、三十一日截止、以喚起智識階級對日危象、

本報北平電　學界抗日工作仍積極、學聯決定組赴京請願團、每校派二人參加、

中央南昌電　南昌市小學全體教職員七日向省黨部省政府總部行營請願、（一）請政府對日宣戰、（二）厲行革命外交政策、（三）拒絕中日直接交涉、

中央貴陽電　黔省各界對此次暴日侵佔我遼吉、屠殺我同胞、莫不異常憤慨、連日對於反日工作、極爲緊張、除城市每日沿街冒雨游行講演宣傳外、現以鄉僻同胞見聞淺陋、爲謀澈底宣傳暴日不法舉動起見、特組織鄉鎮宣傳大隊、分赴各鄉、切實宣傳、期喚醒鄉民、使鄉民一致團結、作爲對日後援、各學校學生積極組織救國義勇軍、以備對日宣戰之際開赴前線、共赴國難、

中央成都電　成都各級民衆團體對於日本此次侵我東北、異常憤慨、爲喚醒同胞齊起救國、督促政府對日宣戰起見、二十九日在少城公園開反日救國大會、晨八時起、全城各學校各團體各級民衆三軍政訓部二十四軍學友互助社及多數武裝士兵陸續齊集公共體育場、十一時開會、議決請中央對日宣戰、請四川各軍準備動員、實行對日經濟絕交等要案、十二時出發遊行示威、參加男女約二萬人、普通民衆觀者各街巷擁擠不通、一時反日空氣異常緊張、宣傳隊沿街講演日本對我陰謀及種種暴行、精神奮發、秩序甚佳、各大小商店及各娛樂場所亦一律停止營業一日、

一六三次中央常會

圈定山西省黨部執行委員　通過黨義教師審委會條例

本報南京電　中央執行委員會八日上午八時、舉行第一六三次常務會議、出席者陳果夫、丁惟汾、于右任、朱培德、戴傳賢、列席者陳肇英、王伯羣、苗培成、周啓剛、曾養甫、恩克巴圖、余井塘、張道藩、方覺慧、克興額、程天放、邵元冲、孔祥熙、吳鐵城、陳布雷、邵力子、陳立夫、主席丁惟汾、決議各案探錄如下、（一）圈定趙連登、李汾、胡伯岳、梁賢達、蘇壽余、劉冠儒、韓克溫、等七人爲山西省執行委員、陳受中、張帥嵐、馮大豪、劉仁厚、張崇山等五人爲候補執行委員、（二）安徽省黨務整理委員程天放辭職照准、調山東省黨務整理委員劉漣漪補充、（三）山東省黨務整理委員何思源調回、調綏遠省黨務指導委員趙偉民補充、（四）安徽省黨務整理委員王建今調充山東省黨務整理委員、其遺額以邱纘祖補充、（五）察哈爾省黨務特派員紀亮調回、以郭增補充、（六）陸軍第四十一師特別黨部籌備委員李鹿平業已去職、派陳正誼補充、（七）通過中央審查黨義教師資格委員會組織條例、（八）湖北省反省院訓育主任黃凱辭職照准、以游石青補充、（九）中央訓練部秘書史惟煥辭職照准、（十）中央監察委員會函送處分黨員案三件、永遠開除黨籍者鄭菊枝（江蘇鎮江）一人、開除黨籍者薛務安（江蘇漣水）王在駿（山東章邱）二人、開除黨籍半年者張傳薪、唐繼德（山東）二人、均決議照辦、（十一）中央監察委員會函爲江蘇省阜甯縣黨員卞育東開除黨籍一年期滿、經六十四次常會議決准予恢復、請查照公決執行案、決議、照辦、（十二）推吳委員鐵城出席下星期一中央紀念週報告、

張學良否認家私運平

本報北平電　張學良八日否認家私運平、謂日人造謠、無微不至、

吳鐵城來滬　候晤陳銘樞

本埠消息、中委吳鐵城氏因陳銘樞氏今日可由粵抵滬、昨日下午與張市長同車來滬、與陳氏接洽一切、吳氏語本報記者云、陳眞如明日（即今日）來京、俟入京謁蔣主席報告後、即去電促粵方各委抵滬、團結一致、以禦外侮、並無外傳所謂任何條件、至黨中糾紛、則待四全大會解決之、粵方各委抵京後、將有會議、在滬開會否未定云、

四全海外代表　羅革非等到京

本報南京電　四全海外代表羅革非等十餘人由滬抵京、蔣主席以各代表遠道來京、八日晚在勵志社設宴、邀各中委作陪、席間蔣致詞、

駐滬西領過青

▲赴遼吉視察日暴行

中央青島電　西班牙駐滬領事奉國聯電、七日過青赴連、轉遼吉視察、

日軍增開通遼　飛機隨到偵察

本報北平電　日軍七日忽向通遼增兵、並派飛機偵察、

本報天津電　日軍在大通線彰武通遼等處要塞地點埋伏地雷、每日並有日飛機來通遼擲彈、

馮庸于珍未釋　已被解往大連

本報天津電　日方消息、于珍馮庸已被日軍解往大連羈押、

日飛機又到哈　盤旋偵察

國聞哈爾濱電　日戰鬥機一架、七日上午十一時由西北飛來、盤旋偵察約一小時、

日本民政黨　亦派員赴遼調查

國聞東京電　日本民政黨代表團今晚由東京往瀋陽及間島等處、調查該處日僑地位、

國聞哈爾濱電　引渡派員赴黑、商偷糴、

路透倫敦電　七日前工黨政府海軍部國會秘書安芒向現政府詢問、已否設法根據軍火貿易公約及其他國際公約阻止軍火輸入滿洲、外部次官艾登答稱、軍火貿易公約、尚未實施、此外亦未有可據以限制軍火輸入滿洲之其他國際公約、但英政府向來非得中政府同意、輒不發軍火對華出口之執照云、艾登又稱、外相李定擬發表關於國聯議會工作之白皮書、言滿洲事件之討論事、今尚未有保護滿洲英人利益與財產之必要、但政府現愼重注視其事態云、

各國公使即將來京　參加國慶紀念典禮

本報南京電　確息、德使陶德曼、葡使世華羅、捷使費師爾、即來京參加國慶慶祝典禮、美使令駐滬美總領代表、英法和巴等使均派參贊代表、波蘭參贊雷信斯基定九日晚車晉京、西班牙領袖公使及比瑞丹各代辦因事不克來京、西公使派秘書司博通諾代表參加、

劃一學校軍事訓練

不應另訂程序牽動課程　教部電滬黨部特別注意曉導

本報南京電　教部頃電令國立私立各大學各學院及滬市教局、各校軍事訓練、應遵照中央劃一之辦法、不應另訂程序、牽動全校課程、並電上海市黨部、請於指導學生團體時、特加注意、剴切曉導、

顏惠慶暫不離京

中政會推顏等爲特別外交委員

本報南京電　顏惠慶羅文幹劉哲經中政會推爲特別外交委員、顏惠慶因蔣主席面囑、暫留京、備外交諮詢、

本報南京電　羅文幹八日下午偕吳鐵城赴滬、二日後返京、劉哲留京、商東北外交、

本報南京電　特別外交委員會八日晨七時在中央黨部開會、蔣中正亦出席、討論甚久、對日事件頗多決定、

行營黨政會縮小範圍

中央南昌電　行營黨政委員會縮小範圍、除賑濟秘書兩處外、餘均結束、黨務指導處地方自衞處考核處應辦事務歸祕書處辦理、黨政兩設計會亦停止工作、

財部徵鄂礦稅

本報漢口電　財部擬在鄂徵收礦稅、已委朱某爲處長、即來鄂組織、

中銀運現到平　八十萬

本報北平電　中央銀行運現洋八十萬、分裝一百六十箱、八日到平、

劉耀揚抵平

本報北平電　劉峙派劉耀揚八日午抵平、晚謁張學良、商要公、

展師追擊劉部

本報濟南電　展書堂電告、七日早六時、率部抵碑郭鎮、劉桂堂聞訊、六日夜十二時先由該鎮向東北竄逃、正率部兼程追擊、期早殲滅、至運其昌旅已到大汶前、師部到相部附近、

總理遺像郵票

▲雙十節未能發行

本報南京電　總理遺像郵票、原定雙十節發行、因暴日破壞吉遼交通、第二批未能運到、決改期發行、

日議員團離濟

▲同車者羞與爲伍

本報濟南電　日本貴族院議員視察團八日午赴省府、韓復榘招待、午後乘汽車遊街市、大買古董、當晚由濟赴平、國人無一相送、即乘客亦避而遠之、羞與爲伍、

時人行踪

本報南京電　何成濬來京公畢、八日晨乘飛機返漢、

本報南京電　宋美齡在滬料理私事畢、八日晨已返京、

本報北平電　青海代表馬麟派居益三來平、謁張學良、報告青省近況、

本報天津電　劉尚清八日晨由平來津、

本報天津電　張學銘七日由津赴平、

本報天津電　陳興亞八日晨由灤州過津赴平、

雜電一束

中央南京電　馮故軍長軼裴定十八日安葬、十七日公祭、墓地在中山門外麒麟鎮之大山崗、

中央南京電　曆法研究會近印刷曆法說明小册及徵求改良意見單、分別寄發全國各工商業各學校各民衆團體及專科以上學校並各機關、徵求意見、

本報漢口電　蔣總司令委五十一師長范石生兼平漢路南警備司令、聞不日即就職、

日人勾結白俄擾亂

北滿局勢突然緊張　護路軍進剿俄匪　蘇俄亦增兵沿邊

海拉爾通信、自日人勾結白俄陰謀暴露後、北滿局勢、頓呈緊張氣象、當局嚴電免渡河駐軍撲滅、限日肅清、又以值此中日交涉緊迫之時、中東路線、關係國際交通、復於一日晨、派該部副官長闞永勝、步六團常團附、率步兵一連、騎兵一連、隨帶迫擊炮二門、機關槍兩挺、進山協剿、以免流竄、藉維亂萌、俄匪均麕集於扎免採木公司林區溝裏、依日人爲護符、深恐剿匪軍前往、引起日人誤會、特電駐江副司令公署、照會日清水領事、滿佈置過密、諒日人無從藉口也、

蘇司令爲加意戒備起見、復挑選強壯士兵三百名、組織護路巡察隊、單掛機車一輛、車皮五輛、隨帶機關槍兩架、沿線往來巡察、以期交通不發生障礙、

蘇聯駐滿領事、向我方面告、增兵邊境、純係嚴防白俄、倘中東路線安全、無重大危害情事、決不進兵、惟近來伊立克都至興安嶺一帶、發現白俄匪徒數股、約四五十名、搶劫居民及路局財政、爲保護預防計、故向沿邊增兵云、二十八日晚六時、在滿洲里東北、約三四里許山路內、發現俄方汽車一輛、騎兵二三十名、向滿埠邊境窺探、但不久即行馳去、於此證明蘇聯增兵自衞、尚屬實情、非藉詞也、昨日（二十日）午前九時、蘇氏在總辦公廳、召集全部官佐訓話、略謂黨國不幸、遭此橫侮、悲耗傳來、髮指心痛、凡屬國人、莫不奮起赴命、以救垂亡之國家、況我軍人、負責尤重、而所在之地方、又爲外人所垂涎、若再因循不振、將準備作亡國之奴、謹與大家相約、一致奮發精神、戮力同心、枕戈待命、有國有身、存亡不惜、務望忍辱負重、本臥薪嘗膽之決心、自克自勵等語、

蘇司令致沿線扎蘭屯張司令、免渡河張團長、安達站孫團長、博克圖楊營長等電、（上略）查小嶺子一帶、潛伏俄匪、既受扎免公司日人接濟、固不僅破壞路線、擾亂地方已也、北滿局勢、所關綦重、合再電告、即希吉多事之秋、並妥速派隊痛剿、務絕根株爲要、蘇炳文飭屬嚴重戒備、又致滿洲里程司令電、（上略）前據免渡河張團長報告、小嶺子北方百餘里處、發現俄匪數十名、並聞由扎免公司、接濟白俄、希圖擾亂情事、當急電飭該團負責痛剿、並派包大隊長、率隊馳往會剿、務絕根株、一面電請軍署、照會日本清水領事、以免包隊到達林場、發生誤會、（中略）總之護路保僑、我方當負全責、請即向蘇聯領事聲明爲要、蘇炳文艷印、

蘇省絕對禁止宰販耕牛

▲民農兩廳會訂暫行通則

鎮江通信、蘇省絕對禁止宰販耕牛以利農事一案、前經省政府委員會第四三五次會議議決、交由民農兩廳嚴密執行、現已由民農兩廳會訂江蘇省禁止販運宰殺耕牛暫行通則、頒發各縣、茲探錄其通則如左、第一條、本通則依據中央迭次禁令及江蘇省政府委員會第四三五次及第四三七次會議議決案訂定之、第二條、在民國念年十月一日起至民國二十一年五月底之限期中、各縣如有將耕牛販運出境者、除將牛隻充公外、並按牛價總額酌處罰金、第三條、在前條之限期內、所有牛行及宰牛坊等、均應暫停營業、並免徵其營業稅、如有私自宰殺或售賣牛肉者、除將品物沒收外、並另處以貨價總額之罰金、第四條、凡在本通則第二條規定之限期前所獲之牛隻、得由原售之人於三日內具結領回自養、其私向災區販運宰殺、查有實據者、應由縣分呈民政農礦兩廳酌量情形會核辦理、第五條、各縣所收充公價值及罰金、以三成充賞、餘款悉充作賑款、指定爲救濟耕牛之用、並應於限期以後、彙總呈報民政農礦兩廳備案、第六條、凡本通則未規定者、均由縣政府隨時分呈民政農礦廳核示辦理、第七條、本通則以第二條之限期爲有效期間、並由民政農礦廳呈省政府備案、

四全大會　閩省代表業已產出

詹調元陳聯芬等八人

中央原訂十月十日召開第四次全國代表大會、各省出席人數早已規定、福建出席代表業經中央指定詹調元、康紹周、方聲濤、王懷晉、甘濤、馮濟安、陳紹寬、林學淵、鄭螺生等爲候選人、在此九人中選出半數或過半數、餘則自由選出、當經省指委會以黨員人數爲標準、擬定全省初選代表六十九人、訂九月念五日舉行複選、計報到者六十五人、其他四人均因路遠趕赴不及、是日下午三時、六十五代表全體出席、監選員爲中央所派之江蘇省執委周紹成氏、列席者省指委、高等法院院長、省防軍二旅旅長、及省府各廳各機關代表、主席周紹成領導行禮後、按名給票、選舉結果除二廢票外、有效之票僅六十三、對中央指定候補人得票最多爲詹調元六十票、次爲康紹周五十九票、林學淵四十二票、方聲濤三十八票、自由選出得票最多爲陳聯芬五十五票、次爲林壽南三十九票、秦望山三十七票、黃澄淵三十七票、監選員當即宣佈以上八人當選爲出席代表、并訂二十八日返京覆命、現際反日緊張、大會已改訂十一月十二舉行、諸中選代表均擬暫緩赴京云、

蘇省執委會電請在粵同志共赴國難

▲將爲全國民衆所共棄　▲「如再固執成見」

（鎮江通訊）蘇省執委會於六日四時、舉行第六次會議、出席者楊興勤、馬飲冰、張人傑、周紹成、候補委員列席者陳康和、藍渭濱、主席馬飲冰、紀錄胡鑑遠、決議要案多件、茲探錄如下、一、電在粵同志精誠團結、共赴國難、並呈報中央、二、電請國民政府救濟水災委員會、迅就振災公債款內撥給振款六百萬元、救濟本省水災、三、推陳委員康和、指導省會反日救國會工作、四、推陳委員康和、參加江蘇省振務會、五、呈請中央迅函國府令飭交通部、通知當地郵局、准許當地反日救國團體、檢查郵包、以防奸商寄遞日貨、六、其他

致在粵同志電云、廣州孫哲生、古湘芹、陳濟棠、汪精衞、蔡元培、張繼、陳銘樞、諸同志均鑒、天禍中國、洪水爲災、赤匪肆虐、生民塗炭、日寇更乘我之困難、佔我東北、民族國家之危亡、有如纍卵、當此大難臨頭之日、惟有本黨同志、精誠團結、共肩救亡圖存之責任、中央爲集中全國對外力量、並團結本黨同志計、特開誠佈公採納各方意見、苟有利於黨國、而無損於黨國威信者、無不可以商量、謀國之忠、無逾於此、凡我同志、均應化除成見、切實團結、況彼此同爲人民服務、過去誤會、既已冰釋、萬不宜再斤斤於合作條件之談判、黨內糾紛、應由黨內解決、第四次全國代表大會開幕在即、一切可以從長計議、至所傳合一、二、三、屆開統一會議、如此舉、不特紊亂黨統、且易啓下級糾紛、時至今日、本黨同志、如再固執成見、自私自利、將爲全國民衆所唾棄、時機危迫、不容瞻顧、迫切陳詞、維希鑒察、中國國民黨江蘇省執行委員會叩魚、

蘇省黨部工作人員全體實施軍事訓練

▲國仇不報此志不懈

鎮江通訊、蘇省黨部工作人員、鑒於日人橫暴、如火益熾、人民不謀自救、將見亡國之禍、爰發起組織義勇軍、實施軍事訓練、六日下午四時開成立大會、計到同志四十一人、主席藍渭濱、紀錄陸寶齡、行禮如儀、主席報告籌備經過甚詳、次討論宣言內容、（辭長另錄）次討論議案、議決、一、上午七時至八時上術科、二、下午四時半至五時半上學科、三、操場地點在公共體育場、四、學科用書、由隊長徵得教練官同意後購置之、五、排長、請教練官擇定之、五、推陳邦才爲臨時隊長、暫負統率全隊責任、六、以大會名義請本會全體委員、及工友、參加義勇軍、七、凡非個人用品、如軍旗軍號等物、由省黨部置備、八、自本星期三起開始訓練、議案討論事畢、呼口號而散、茲錄江蘇省黨部義勇軍成立宣言如次、

日本帝國主義者、處心積慮、侵略我國、以實現其大陸政策之迷夢、已非朝夕、溯自明治維新以來、舉國上下、無不以此爲鵠的、於是而有攘奪朝鮮之中日戰爭、侵略南滿之日俄戰爭、推而至於強迫二十一條件、製造五三慘案等、無一非日帝國主義者始終一貫之侵略政策、封豕長蛇、蠶食無已、近竟乘我國災害洊臻、自顧不暇之際、不惜出其萬惡狡謀、先之以萬寶山案、激起中韓民衆交惡、繼之有組織有計劃之鮮民屠殺華僑、再之以中村事件、藉口突出重兵、襲佔我東三省、計自九月十八日以來、日本獸兵、蹂躪我城池、屠殺我同胞、刧掠我財物、迫害我長官、綜其罪惡、罄竹難書、論其恥辱、三江難洗、甚且怒圖久據、欲東我東三省爲朝鮮第二、置人道公法於不顧、擾東亞之和平、同人等睹日禍之猖獗、痛國難之臨頭、大好河山、行將淪滅、不若不奮起自救、亡國滅種、即在眼前、爰集合熱血之士、組織江蘇省黨部義勇軍、以作抗日前鋒、業於十月五日宣告成立、從此淬厲以須、枕戈待旦、國仇不報、此志不懈、尚望各地同志同胞、一致奮起、誓必喋血扶桑、還我河山、折彼櫻花、雪我奇恥、謹此宣言、

上海達豐染織廠緊要啓事

閱五日報載南京電首都抗日救國會將拘獲私販日貨源泰店主人及達豐廠店員楊錫未家忠等游街示衆云云並知以訛傳訛紛函詢問足見愛我情深感銘無已但本廠向未在首都設有分廠及支店或代理且與源泰更無往來今五日報載首都達豐廠字樣而區域迥異名稱類似深恐各界誤會有擬本廠名譽用特聲明伏希公鑒

上海全市紙業同業公鑒

逕啓者案查本會十月二日大會議決永遠對日經濟絕交所有同業舊存日貨自即日起絕對不得移動違者作私販論全市同業日貨應由本會指定棧房集中一處將棧單送會負責保管定期公賣以維血本而得早日肅清劣貨等語在案茲經本會舊存日貨保管委員會議決辦法如下(一)同業無論入會與否概須將日貨棧單送會交劉主席負責保管(二)倘本業檢查員未曾來店檢查或雖經檢查尚有遺漏者限十月十日以前自行打包或裝箱封存並抄單送會登記(三)十月十二十三兩日全體同業一律將封存之日貨送入本會指定之四川路瑞豐棧存儲(四)本會於十月十二十三日派員赴瑞豐棧駐守點驗蓋印以昭鄭重特此登報公告務請同業查照辦理爲要 上海市紙業同業公會 二十年十月七日

上海市商會爲勸租界商人一致勿再買賣日貨緊要通告

爲勸告事案准上海市抗日救國會執行委員會函略以我國不幸遭暴日之武力蹂躪凡有血氣亟應敵愾同仇詎租界商人容或有未明大義利用時機爰經常務會議議決租界商人售運日貨處置辦法二項「一」先行勸告「二」勸告不悟待店主出界時拘罰或將日貨原料品製成之貨物以日貨論概予充公等語轉行勸告前來用特登通告務希我租界商人一體激發天良嗣後勿再買賣日貨至深切禱此佈

上海市教育局爲各學校勿輕信謠言擅自放假通告第五六號

查近日本市各學校因外間發生謠言有欲暫行停課者現在本市地方安靜如常各級學校應照常上課切勿輕信謠傳擅自放假致多紛擾合亟通告仰各遵照此佈 中華民國念年十月七日 局長徐佩璜

天孫印花廠解僱日員啓事

啓者本廠前雖僱一日本人原爲所聘華人技師之助手在不知底蘊者即認其爲技師不免誤會乃自日本顯出強暴行爲實施侵略我國東省領土凡屬野蠻已極本廠純粹係華人所組織同是國民份子共伸義憤雖無積極抵抗能力當有消極對付方法故已將所用之日本人即予解僱辭退早經出廠以示與他不合作主義之表示之一凡吾國民苟能盡人若此縱被猖獗難容於我領土內爲其有所託足矣實足以置仇者自斃死地也茲恐各界未悉其情故將此解僱日員之事實情形特登報端敬告各界俾明眞相免滋淆惑此啓 天孫印花廠啓 十月四日

上海市救國義勇軍委員會編制處通告第二號

本處原定本月五日至七日爲考驗期限茲因報名登記人過多考驗手續不克如期完竣爲此特展期限凡經登記者不論何時可攜帶服裝費五元前來西門關帝廟內本軍編制處受驗未登記者乞繼續登記特此通告 上海市救國義勇軍編制處處長陳亞夫 副處長吳余華龍

上海市呢絨同業公鑒

本會接奉市商會通告限日成立日貨檢查組自行檢查等因遵經成立日貨檢查委員會茲由本會議決(一)已定日貨及到埠存棧之日貨一律不准出卸(二)現存之日貨儘於本月十日前全數檢齊由本會委員檢查封存當場填表登記聽候辦法(三)如拒絕檢查或檢報不實及經檢查封存者外再有販售即行報請抗日救國會嚴厲處分(四)無論會員與非會員凡屬同業均須一律遵行 上海市呢絨業同業公會啓 東與聖街弄六三四號 電話一二〇七四

中國國民黨上海特別市執行委員會通告第三四號

爲通告事查十月十日爲國慶紀念之期原應熱烈慶祝惟際水災奇重國難方亟不宜過事鋪張本會爰特遵照中央電令定於是日上午十時在市商會大禮堂舉行紀念大會凡本市各機關各學校各團體各級黨部均須一律推派代表前來參加其浦東江灣吳淞眞茹龍華蒲淞等處離市較遠應由各該處之區黨部或直屬分部召集附近民衆同時分別舉行紀念儀式以誌紀念至其他一切娛樂宴會應一律停止除分行外特此通告

中國國民黨第四次全國代表大會招待海外代表事務所

設在大東旅社二樓七十六號

教育部通告

近據報告上海一帶有以本部職員名義佩帶長方形證章詭稱出差旅費告罄向長官友人處騙借款項情事查本部於本年二月二十八日起換用圓形證章所有長方形證章業經廢止儻係前情顯係有人假冒實屬不法除嚴查外合亟登報聲明嗣後如遇有上項情事務希執送究辦爲要 教育部啓

文藝月刊 第二卷第八期

本期要目

新穎插畫 括畫 李堅磨 斯台爾夫人的(文學論) 杉‧捷夫 費德女士 金 友情 謝冰季 砂丘日記 吉田絃二郎 終一 之 諾曼地印象記 洪素野 類伯克西尼的女孩 霍桑 沈從文 東聲 (開瑪的花園)引言 韋叢蕪 最後的審判 巴 珂 歐康爾 拍趣和美 琵揚 魯彥 奶媽(續完) 袁牧 侯樸 犧牲者 尤利‧巴 海 鍾憲民 窄而霉齋閒話

▲全年三元 半年一元六角 零售每本三角▼

代售處 光華 民智 南新 新月 現代 開明

東三省香煙出世預告

茲據當事人美達烟公司聲稱暴日橫行竊佔東省慘殺同胞凡我國民無不義憤塡膺本公司爲宣傳暴日侵略之危險喚起民衆共赴國難起見所出東三省香烟十支念支裝二種茲正在籌備之初爲各同業已有同樣之名稱者請於三天內將商標鋼印携至本事務所登記以免誤會逾期則東三省香烟准爲美達烟公司權註冊等情委託代表登報聲明前來據此合代聲明如上並希公鑒 劉之謀律師代表美達烟公司啓 本事務所白克路二號洋房

國民政府法規彙編 第九輯 出版通告

印鑄局編印

定價表

第一編(卽前第一至第四輯合刊)每冊六圓

道林紙平裝 第五輯八角 第六輯八角 第七輯一元六角 第八輯八角 第九輯八角

道林紙精裝 第七輯二元 第五輯一元二角 第八輯一元二角 第六輯一元二角 第九輯一元二角

發售處 國民政府文官處印鑄局 南京國民政府西門 四十五號國民政府公報發行所 國民政府公報發行分所

上海中華書局 二十週紀念

紀念贈券 今天截止 外埠函購憑發信日郵戳爲限

▼儀器・文具・原版西書・特價書・預定雜誌・名片 購滿實洋一元贈書券一角

日本版圖書 購滿實洋(一)元贈書券二角

(辛221)

英相發表選舉宣言

陳述當前危局必須愼重應付 敦勸國民竭誠擁護國民政府

保守黨自由黨皆發宣言爲麥唐納聲援

七日倫敦電 禁止食物居奇案通過後、國會乃於今日閉會、英皇閉會訓詞、言及財政恐慌及印度圓桌會議、英皇旋開樞密會議署、發解散國會令、(路透)

七日倫敦電 英相麥唐納已發表宣言、開始其選舉運動、宣言書中陳述國民政府之組織與工作、謂經濟危險尙在、對內對外宜採行重要方法、並謂國民政府須參加國際會議、討論世界經濟與財政狀況、次均衡預算、恢復信用之必要、此種方法、並用其勢力以劃除商業上與金融上之障礙、如戰債賠款現金之不經濟的分配、與債款之輸入、呆滯是也、應付時局之策、斷難確定、此政府必須自己考慮因時制宜之提議、如稅率、縮減輸入、商約、對海外自治地之相互的佈置、政府皆可討論之、凡時局所需要之補救法、不能以事前作予以爭之及政黨施行之、但須以各國民之合作施行之、故選舉不能避免、請同人對於國民政府予以扶助、俾示世界、以英人在國家困難中一心一德、贊助可恢復信用的任何計畫之決心云、國會工黨議員約五十人、現已組成國家工黨、保守黨包爾溫與自由黨薩繆爾明日皆發表請國人擁護國民政府之宣言、爲麥唐納聲援、(路透)

德新閣在組織中

今日或可完成工作 白魯甯將自兼外長

七日柏林電 白魯甯應興登堡總統之請、現組織新內閣、閣員名單明日可成、庶新政府在舊政府辭職後二十四小時內、實現、惟新內閣壽命若何、料白魯甯將自兼外長、以表示德國不改變其外交政策、新政策之對反、民族黨與國權黨投票反對之同、否則國會必劇烈反對、希特勒之徒、將有推翻狄克推多政制、因近來種種緊急命令、普通德人未必顧反對、以今日德國可謂已不復有人民自由之存在矣、(路透)

七日柏林電 白魯甯博士、現爲常務處理政務、新閣已成最早須任職之人物、因白魯甯所欲羅致之人物、如駐英大使牛賴特、前任國防總長戈斯勒等、向在途中、俟明晨到京、與白氏晤後、形勢方能揭曉、牛賴特任外長呼聲最高、如彼不願承之、則外長一席或將由白氏自兼、戈斯勒有內務部長之呼聲、三人除一人向保守外、均無黨派關係、以專家資格入閣、其餘兩專家爲現任賀法次長居爾、可望升任、一爲前任農林部長德勒、將任經濟部長、二人聞已願入閣、舊閣員蟬聯者爲農林部長希爾、國防部長葛納、財政部長狄特利、郵政部長歐茲爾、白魯甯希望以此改組之內閣可在國會得大數之擁護、但以社會民主黨非一致贊助白氏、故成敗猶未可預決也、政界昨夜否認緊急命令有獨裁性質、惟各界對之頗表不滿、(國民)

李定與白里安晤談頗順利

但無具體結果

七日巴黎電 英外長李定與法總長白里安之談話並無公報發表、惟悉其進行順利而已、李定氏操法語甚流利、故英法兩外長晤談時、並無通譯在座、談話內容未有宣露、但悉兩外長所談者、如軍縮及世界危機問題、所談多屬報告性質、故不致有具體結果、關於軍縮問題、聞李定氏現正爲法意調和作最後之努力、(國民)

七日巴黎電 據政界聲稱、英外相李定謂英政府俟大選之後擬儘速安固鎊價、聞法政府已允竭力助英政府告成此舉、(國民)

今日英外相李定與法總理賴伐爾外長白里安財長法蘭亭商長羅林會談、據公報宣稱、兩國執政會抒誠交換關於大局各事之意見、星期四晨十一時將繼續會談、(路透)

印度人內鬨

甘地調停無效

七日倫敦電 印度敎徒回敎徒及其他少數民族、前因爭執印度議會議員之席位、相持不下、使印度圓桌會議之工作、爲之停頓、以組織委員會、由甘地主席、從事調解、歷一星期之久、甘地已自認於今夜末次會議時、一切努力、未能生效果、(路透)

美銀行界贊成組織放債機關

紐約淸算所會員願出資本金 將組織中央抵押與貼現銀行

七日紐約電 紐約淸算所會員允出一萬五千萬元、爲五萬萬元放債機關資本、胡佛總統組織放債機關之提議、已在銀行界發生良好響應、美國銀行公會在大西洋城開會、已贊成組織放債機關之提議、重要銀行家謂本星期抄此項計畫可望擬成、胡佛總統昨在白宮所提議之放債機關、其主旨在擴大農務局所供給之便利及聯邦儲備法所有之貼現規定、以期挽回世界所遭遇之經濟恐慌、胡佛總統在與財政部人員聯邦儲備局及參衆兩院代表會商後、發表一文、謂各大銀行現發起組織五萬萬元放債機關、如屬必要、此機關可與前戰時金融機關同、以所有可應付其合法需要之充分經費云、今晨午後華盛頓白宮又開一次重要會議、討論組織中央抵押與貼現銀行之提議、(路透)

日本又運大批現金赴美

八日橫濱電 橫濱正金銀行今日又以值日幣一千五百萬元之現金一批、裝船運往美國、(路透)

八日東京電 日本銀行總裁土方批評胡佛總統改善美國經濟狀況之提議、謂渠不以爲目前頹敗景象、易於救治云、(路透)

八日華盛頓電 汎太平洋商務會議之出席代表今日集議、主張召集國際會議、以研究銀價之恢復、(路透)

七日柏林電 此間蘇俄大使館今日宣稱、蘇俄政府亦無禁金出口之意、倫敦及歐陸各國所傳各節並非事實、(國民)

歐洲金融界傾向高利時代

英國停止金付給之影響

世界新聞社云、英國停止金付給之影響波及歐洲各國、挪威瑞典丹麥三國既相繼停止金本位、三國中央銀行復俱提高利率、尤其瑞典挪威兩中央銀行、於九月念五日提高利率後、又意大利七日各將公定折扣比率由六厘增至八厘、希臘國立銀行更由九厘增至一分二厘、又於念七日亦由五厘半增至七厘、九月念八日期各國中央銀行之利率附錄於下、

銀行名	現行利率	實施日期	以前利率
紐約聯邦準備銀行	一厘半	一九三一年五月七日	二厘
英蘭銀行	六厘	一九三一年九月念一日	四厘半
法蘭西銀行	二厘	一九三一年一月二日	二厘半
德意志國立銀行	八厘	一九三一年九月一日	一分
比利時國立銀行	二厘半	一九三〇年七月卅一日	三厘半
波蘭國立銀行	七厘半	一九三〇年十月三日	六厘半
荷蘭銀行	二厘	一九三一年五月十五日	二厘半
瑞典國立銀行	八厘	一九三一年九月念七日	六厘
丹麥國立銀行	六厘	一九三一年九月念六日	四厘半
挪威國立銀行	八厘	一九三一年九月念七日	六厘
瑞士國立銀行	二厘	一九三一年一月念二日	二厘半
意大利銀行	七厘	一九三一年九月念八日	五厘半
捷克斯洛伐克國立銀行	六厘	一九三一年九月念三日	五厘
羅馬尼亞國立銀行	八厘	一九三一年三月卅一日	九厘
匈牙利國立銀行	八厘	一九三一年九月十日	九厘
奧大利國立銀行	一分	一九三一年七月念三日	七厘半
布加利亞國立銀行	八厘半	一九三一年六月四日	九厘
希臘國立銀行	一分二厘	一九三一年九月念六日	九厘
印度帝國銀行	八厘	一九三一年九月念二日	七厘
南非準備銀行	五厘	一九三一年三月二日	五厘半
日本銀行	一厘半	一九三〇年十月七日	五厘半

俄德懸案已全部解決

正式簽訂協定

七日柏林電 俄德仲裁委員會、今日末次會議、簽定協定、俄德間全部懸案、遂是解決、該委員會係去年七月俄德條約所成立、今日所解決之全部懸案、即爲德國駐俄商務專家等代表之地位、及俄國駐柏林商務委員會所訂立諸合同之責任、均從明白規定、(國民)

中國出口棉花大爲增加

印日棉花之輸出亦有同等趨勢

七日紐約電 紐約棉業交易所今日宣稱、邇來中印日出口之棉花、大見增加、本年首九個月內之國運出之棉花、共有三十萬零六千包、而上年同一時期則爲二十四萬包、本年三月九個月內歐洲僅購棉三十六萬四千包、而上年同一時期則爲九十一萬二千包、本年首九個月內歐洲所購之棉英國僅佔三萬八千包、上年同一時期內購入之數有十八萬四千包之多、(國民)

七日密西西密州傑克森電 本州衆議院開非常會議、以一〇一票對三三票通過、限制棉田議案、規定明年僅以原有畝數百分之三十三植棉、按該議案前已由參議院通過、(國民)

本日中自有全部諒解之可能、並擬將決定約諒解報告於九日閣議、立付審議會通過、前途甚可樂觀、(電通)

八日東京電 若槻首相於官邸、關於財政整理問題、協議預算節約案、五時、井上藏相、有種種進言、五時半更招井上藏相、相互擬定、有圓滿解決、結果如下、一、涉務期有折衷之餘地之農林、遞信及文部省、交聚集各省意見之後、正之處、然後全部報告於九日閣議、案、各閣僚詢問是否僅將一兩日間之行政整理案一併諸議、表、與財政整理案一併、總之、對於既定約案、絕不承認、全部報告於關議之可能、對此雙方會引起重大爭議、於整理規準之態度、既如上述、故擬報告於十二日審議會、實有困難云、(電通)

北歐三國停止金本位之原因

德國經濟恐慌 英國鎊價下跌

世界新聞社云、自英國停止金付給後、北歐丹麥瑞典挪威三國亦相繼停止金本位、查三國在本年六月底之金準備尙未見必需停止金本位制之危機、列表如下(單位百萬克羅B)

	紙幣發行額	金準備
丹麥	三四三	一七二
瑞典	五八七	二三八
挪威	二九六	一四六

其現在不得已停止之原因、在於貿易關係、三國與德英之關係極厚、如丹麥、於輸入德占三分一、英美次之、於輸出英占半數以上、挪威於輸入德英居最上位、於輸出英占全額四分一以上、德次之、因之德國經濟恐慌、英國鎊價下落、在此逐年貿易入超之三國、將益誘致輸出減輸入增之傾向、而抵捕此入超增加者、三國俱殆以海運輸入爲主、如瑞典對於一九二八年度入超一萬三千三百萬克羅B、海運收入一萬八千三百克羅B、挪威對於入超三萬千萬克羅B、海運收入實達四萬一千萬克羅B、丹麥對於入超八千萬克羅B、海運收入超過額一萬九千萬克羅B、於此情勢下、爲海運收入基礎之鎊價下跌、成爲使各該國之國際收支益趨惡化之原因、又在金融上、與英德關係極密切、今因英德之經濟危機、一方於英德市場受貸款之急激收回、同時保留於英德市場之資金則難以收回、此亦爲一重要原因、又瑞典火柴托拉斯亦因歐洲經濟危機受大打擊云

日政府竭力促成預算編製

若槻與各相幾度商議 前途或有樂觀之希望

八日東京電 民政黨顧木總務及山道幹事長於昨日午後訪問若槻首相、對於內政表示甚爲憂慮、希望際此內外緊迫之時、大家消除反對意見、以便迅速促成預算之編製、首相對此發表以下之言論、行政整理祇需一二日即可告成、而財政整理亦已得各閣員之諒解、預算之編製、亦屬不成問題、首相並希望彼等將此傳達於黨之幹部、(電通)

八日東京電 若槻首相爲促進預算之編成於本日臨時閣議後語各閣僚云、日前唯望大家協力促成預算之編製、以期早日完成、各閣僚在此內外緊急之秋、亦皆同意於通力合作、其後又由井上藏相田中文相及安達內相協議、午後三時又訪向原小泉遞相、以求整理案之諒解、各閣僚大致意見相同、

中法藥房

秋季大廉價 二十五天 贈品

自國歷九月二十二日至十月十七日止

本埠總分號同時舉行

日本暴行 瀋變之遠因近果

▲某外人目擊談

平訊、日本此次對我東省、不惜破壞和平、甘為禍首、出以積極行動、截至現在、該國感覺陷於苦悶境遇、若不即時依遵國聯決議於十四日以前、撤退駐兵、恢復十八日以前原狀、東亞戰禍、勢將爆發、關於此次事變之遠因近果、記者昨晤及新由日來平之某外人、承其詳盡見告、並表示日本未來危機、恐將由東省之事件、自招不利、茲將其談話照錄如下、（問）記者問某外人答）、（問）先生由日來華、負有何項使命、能見告否、（答）兄弟於上月二十日奉到本國政府訓令、赴瀋調查現狀、翩即起程、在瀋勾留一星期、復往長春一走、旋即歸瀋、始乘北甯車、於本月二日下午一時抵平、（問）然則先生能否將視察經過見告、（答）本擬在未將調查情形向本國政府報告以前、不願對任何新聞記者發表談話、但因由日調查之結果、覺得日人通訊社所播傳之消息、毫無信義、懇貴國新聞界在現今狀況之下、欲採取東省消息、必甚困難、不妨擇可以發表者告君、希望勿將鄙人名字披露、（問）盛意可感、當會重先生意旨辦理（答）所受日人對貴國宣傳、影響甚深、核要言之、以為東三省本是日本領土、中國無理霸佔、且對生產任其湮埋、中國不窮、更待何時、日人能於極端困難中、在東省開發、洵為世界上不可多得之民族、但予抵日以後、於茲兩年、在此兩年中、深悔當初之觀念、完全錯誤、一、滿洲字樣是日本故意炫人聽聞之名詞、二、在東省之一切權益、完全以武力所掠奪、（問）尊見甚是、慚愧本國人民對此二點迄無強有力之宣傳、昭告世人、（答）關於鮮人排華事件、據鄙人在日所聞、貴國人民、咸以為因萬寶山案而起、實際不然、萬寶山案、純是該地愚民自召之咎、鮮案則確為日本挑釁行為之第一步計劃、蓋事發前一星期、日本方面即有風說、該國政府且非正式向各使館表示、鮮京近有多數叛民、政府將予嚴厲處置、但對外不免有騷動之虞、但對外人生命、財產決無危險、請求諒解、此種外交手腕、適得其反、國際上開未有之新紀元、可笑之至、鄙人於事後、特訪幣原外相詢以鮮人排華事件、是否即屬上星期通知事件、幣原竟稱「說不上」、大約就是這件事、言畢窘狀畢呈、（問）鮮案發生後、先生曾在鮮境調查否、（答）另有人去調查、但不能詳盡、隨時電報本國政府、至云鮮案是預定的證據、諸上述情形、已昭然若揭、幸貴國人民忍痛忍辱未予報復、不然、東省人民早無噍類矣、（問）願聞其詳、（答）鮮案發生一夕、已聞未受任之關東軍司令官本莊繁通令駐鮮師團及瀋海沿線駐軍、隨時候命、並由外務省令、東省各地領館備特製標幟、發交當地居留民、於駐軍出動時立即佩帶、否則政府不負保護責任、（問）當先生得到此種消息時、敝國駐日公使汪榮寶先生、曾否有得到同等消息之機會、（答）鄙人曾與汪公使談及、汪謂相信決不為其所算、公理豈能容其推倒、惟有聽諸事後、汪公使赴鮮調查、據聞曾受有某種侮辱、未知確否、（問）此間關於汪使受侮辱一說、尚無所聞、至於日軍此次暴行、動機究在何處、（答）日本當地報紙、竭力宣傳中村事件時、居留東省僑民、即分批回國請願、在此時期中、各報各版均載此類事件、形勢非常嚴重、既曰中村事件、又曰滿洲利益已全部被華人剝奪、總而言之、花樣繁多、目迷五色、直至瀋陽被陷、以前所云之中村事件、及滿洲利益被奪等口號、完全無踪、又改謂華軍掘毀南滿鐵路、今出爾反爾、惜事實不能掩衆人耳目、（問）依先生觀察、日本此次舉動、能否持久、（答）此次舉動、在公論上、日本已不能認為是、追言蓄意破壞世界和平、日本若不存心向各國挑戰、尊重國聯調停議決案、於本月十四日以前撤兵、萬一引出枝節、日本亦無縱容於三強國之間、恐自劃、（問）先生顧貴國民節如何、（答）此後鄙人行離平、由津循海道赴滬、準明日離平搭輪返國云、

留日各界救國同盟宣言

東京訊、中華留日各界救國同盟發表宣言云、寇性不馴之日本帝國主義者、在月來盛傳有強佔我東北各地風聲之下、果乘我水災流難之際、趁火打劫、自十九日以還、竟強佔我遼吉各地、東北邊防要地盡入倭握、復辱我政權、戮我同胞、更欲屯兵久駐、迫我承認亡國滅種之條件、近復擁賣國賊子、樹以獨立之名、種種陰謀毒行、已為世所詳知、雖然公理不滅、惟國際間之共同信約、終以己國福利為前提、如任使公理之實現、更不知待諸何年、何忍我東北民衆、日蹈水火之中、虎狼之口耶！遼變發生以來、我中華民族之精神何在、我中華國民之責任何在！舉國憤慨！奮死之決心昭昭在標、我留日各界同胞更身受而目覩、於茲又萬死何辭！連日來經多次之祕密集合、遂有此留日各界救國同盟之組織、我們純以國民資格本愛國天職為祖國效命、除以電請政府嚴重交涉、以中華民族之熱血、灑灑疆場、並電各地之軍民長官、破除黨見之爭、集實力於中央、一致對外、及蒐集日方禍我篡我之材料、做國際間之宣傳外、並遣同志、回國參加各地抗日愛國團體、做外交之後援、已備下大好頭顱、誓不復我河山不雪我恥、裹屍疆場亦無所惜、謹此宣言、同胞其共鑒之、中華留日各界救國同盟叩、九月卅日、

魯匪敗竄

●省府撥款剿匪費十萬●

濟南快信云、魯南郭馬蜂、尹士貴、張黑臉、劉桂堂等股匪、連日仍由谷良民、喬立志、展書堂各師分頭痛剿中、所最堪注目者、劉桂堂竄回日照巨峯山後、竟派人赴青島與日人接洽、願受日人委任、指揮圖擾山東大局、八十一師師長展書堂、因奉韓令、負剿劉桂堂全責、當留工兵營駐守臨沂、本人於四日晚九時率其餘各部赴日照圍剿劉匪、昨已來電向第三路總指揮韓復榘報告一切、韓氏當將展氏進剿劉匪情形電告棗莊二十九師師長曹福林知照、至泉固山郭馬蜂等部、被喬立志谷良民各師擊潰後、竄往白彥一帶、曹福林有電到濟向韓報告、謂已令喬立志師各部分路追剿、茲將展書堂曹福林致韓電及韓致曹福林各電分誌於下、

▲展書堂致韓電●●●●● 總指揮韓鈞鑒、電子密、軍急、（一）奉座江電開、報告、匪回竄日照巨峯一帶、劉匪尤甚、日照希圖擾亂大局、殺掠職派隊星夜往剿、等因、（二）職謹遵電令、於今晚九時、親率各部由臨沂向日照巨峯一帶星夜探進、（三）查臨沂城關略大、該縣民團兵力單薄、恐不堪自衛、職令工兵營留駐臨沂、協同民團維護城防、（四）今午十時集合各部、在西關大操場舉行軍民聯歡大會、並召集各學校各民衆團體參觀本軍技術、（五）今晚集合各部及民衆團體訓話、略謂軍民一體、竭力剿辦、並及愛護百姓等情、（六）臨沂安謐、謹稟、職展書堂叩支印、

▲韓致曹福林電●●●●● 特急、棗莊曹師長樂山弟鑒、口密、頃據展書堂支電報告、職即於今晚親率各部、除留工兵營在沂協同民團維護城防外、由臨沂向日照巨峯一帶星夜推進、追剿劉匪等語、特電仰知照為要、韓復榘魚（六日）辰參印、

▲曹福林致韓電（甲）●●●●● 特急、總指揮韓鈞鑒、西密、一、據喬師長江電稱、職今辰率部追剿劉匪、於上午十時進至大小倉山附近、據探報郭馬蜂股匪千餘、向白彥方向逃竄、當飭李旅由黃山灣經後河西嶺子、問白房子向抄、馬旅經古城華莊苗莊東石門、向白彥東石門向白彥方向追剿、職率冀閣山炮連跟進、李旅進至西嶺子北端、與匪接觸、馬旅進至苗莊以猛烈火力轟擊、又飭山炮連附近連莊會夾擊、匪勢不支、北竄、是役斃匪七八十、馬八四、獲匪二名、就地槍決、打落肉票十二名、馬六四、步槍十枚、並救出前被匪擄去之騎兵一名、民團傷士兵十餘名、現旅已至陳莊官莊一帶、旅已至老林後及其以東、山頭匪現竄至山音寺盤、職率所部正圍剿中等語、（二）除令喬師長飭部努力追剿外、因大股匪竄移、為指揮便利、職業於今午移駐滕縣、協同民團孔之營、其餘困黃龍洞一帶、謹聞、職曹福林微叩、參印、

（乙）特急、總指揮韓鈞鑒、報告（二）、據唐旅長江午電稱、職部追剿潰匪、冬申抵黃山灣附近、匪頑抗、當即化裝槍隊、合民團襲擊、激戰五小時、匪不支、向白彥西北逃竄、計斃匪五十餘、生擒匪兵念名、奪回肉票十數名、傷匪三名、我軍傷亡已集合唐旅長跟蹤追剿、並嚴飭附近各部堵截等情、謹聞、職曹福林叩支戊參印、

▲韓復榘電●●●●● 特急 莊曹師長樂山弟鑒、口密、戊參電報告劉匪情形、二條均悉、近來省城安靖、如常、關於與日外交事、本省方面頗稱靜、騎兵旅部歌到達濟垣、希弟督率各部努力慎重痛剿殘匪為要、此致第一軍團總指揮韓復榘魚辰參印、

渠以入秋以來、本省匪患復熾、各縣辦理剿匪、需款浩繁、非有的款、不足以利進行、惟總部派隊剿匪、已函請省府撥款、業經第八次省政會議議決、照撥十萬元、由財政廳分期撥付、以省府發交總部應用、（六日）

裝置電灶
電之熱氣 最為清潔
上海電力公司
電話六六三〇一
樣子間
南京路沙遜房子 靜安寺路七七二號
[illegible]江路二七二號 [illegible]路一〇七號

此遍試治療之人
其疥瘡至用如意膏而方愈
茲有一件好消息為患疥瘡者之福音如意膏係最新科學發明之療膚專品絕具大殺菌之力能貫革直入肌膚而同時卻又清涼滋潤止痛生肌不似尋常治疥藥之令人刺痛也
福建連城姑田坎兜義蘭號華君紹榮云「鄙人前患疥瘡百治罔効後承友介紹採用如意膏不久即霍然全愈誠消毒潤膚之第一良藥也」
如意膏滅菌消癢止痛生肌一切皮傷皮痛均奏奇効
遠東總發行上海江西路四五一號韋廉士醫生藥局 各藥房均有出售 每盒七角六盒三元五角郵費不取

▼今大游藝一覽表▲

影戲院	戲名	主演	時間
光陸	守口如瓶	克拉勃洛克 潘琪香儂	三時、五時一刻、九時半
新光	負心郎	九大明星	三時、五時一刻、九時半
巴黎	情網歌聲	瑪史都漢	三時、五時半、七時半
奧迪安	駙馬豔史	希佛萊	三時、五時一刻、九時半
九星	蒙脫卡羅	麥唐納	三時、五時一刻、九時半
黃金	快活將軍	斯登 開裴	三時一刻、七時半、九時半
東海	覺悟	影星女士	二時、四時、七時一刻、九時
中央	紅淚影	胡蝶	三時、五時半、九時一刻
新中央	紅淚影	胡蝶	三時、五時半、九時一刻
恩派亞	舞女血	徐琴芳	三時、五時半、九時一刻
卡德	如此天堂（前集）	胡蝶	三時、七時、九時
萬國	歌女紅牡丹	胡蝶	三時、七時、九時
中華	丈母娘	羅克	三時、七時、九時
世界	九死一生	張惠民	三時、七時、九時
中山	歌舞表演星光		三時、七時、九時
百老匯	巴黎罪惡史	曼麗白琳	二時、四時、七時一刻、九時一刻
國民	南極探險記	保伊少將	三時、五時一刻、九時半
光華	自由魂	高占非 周文珠	三時、五時一刻、九時半
新愛倫	義雁情鴛	王次龍	三時、七時、九時
浙江	邊戰遊戲		三時、五時、七時一刻、九時一刻
福安	落花流水		二時半、五時、八時半
閘北	萬俠（二集頭）	王之吳素馨	二時半、七時、九時
大華	停映		九時一刻、天雨順延
長江			三時、九時七
共和			三時、九時七

無錫

建設局長接事 無錫通訊、本邑建設局長毛雹、自任職以來、尚稱盡職、上月間被邑人汪鐵清等、列欵向省廳控告後、毛局長辦事、並不灰心、日前省政會議議決、毛局長另候任用、遺缺由前任本邑局長邑人姚濂新接充、姚氏奉委後、已於昨（八日）日到局先行接事、定期正式宣誓就職云、

長途汽車撞斃人民 無錫通訊、錫澄長途汽車、昨日午後在第五區堰橋附近、將鄉民陳阿六撞跌、計右太陽穴撞成一小洞、左眉角以及足指背等處、均有擦傷、旋即傷重斃命、經該區公安分局將汽車夫拘局、轉解來城、一面將屍身送城、下午五時餘、由一三圖正奚志好投縣法院檢察處報請相驗云、

會議田畝減征成數 無錫通訊、本邑縣政府為本年各區災情奇重、被淹田畝、有二十九萬八千三百畝之多、爰於昨日下午二時、召集各區長、及黨政公安財建等各機關、在閒喜堂開會、討論被淹各田減征成數、及辦法、由陳縣長主席、議決要案三項、一、原報被淹田畝、應否核實剔減後、分別豁免全徵、抑應將救出部份、作為次荒、議決、查各區原報被淹畝數、總計為二十九萬八千三百畝、除剔除四千畝外、現由全荒者、計二十三萬六千七百三十畝、次荒者、計五萬七千五百六十九畝、仍須照田計造冊、所有本年地價稅、凡全荒之田、一律豁免、次荒者減五成、其餘未報荒者、一律全徵、二、被淹全荒田畝、應否照本年度第一期地價稅、議決、本年新賦、全荒田畝之地價稅、應予豁免、第一期已串完者、一律仍已串期抵、三、各區造冊辦法、議決、由各區長督同鄉鎮長、查造荒冊、呈縣府核辦云、

嘉興

鑒定日貨 嘉興快信、抗日會先後在輪埠洋關車站等處查獲貨物、經商家審查鑒定、其中並非日貨者、當經分別發還、並將鑒定日貨、宣布充公、以示懲戒云、

黨政人員同受軍事訓練 嘉興通信、本縣黨部、以際此國難當頭、凡屬黨政人員、均應受軍事訓練、業於昨日起、每日下午四時至五時、實施訓練、訓練方面、由公安局員擔任、凡黨政人員、一律受訓云、

天蟾舞台 男女合演 今夜初次開演
十六本姜太公 大封神榜
新排空前偉大鉅製歷史新劇
全部滿清三百年
編導純熟 馬上開演

永安大韻樓大京班 大京班十月九號夜戲
印德山 趙君茂 吳希賢 花碧蘭 于 沈 譚 陳 張 陸 周 周克 邱德成 王奎元 周蘭芳
新排人唐歷史情節離奇好戲 文武香球 四本

永安天韻樓新柳社話劇
日 同胞 夜 夫妻 殺子案

永安天韻樓影戲場
日夜開映中外著名最新佳片
世界偉大歌舞有聲巨片 明星公司中國名片
祕密 花絮 奮鬥 婚姻

新新屋頂花園
大京班 刺媳 文武 元慶 姣 人不如狗 寶 七八本 天 鐘 社 圖 馮玉神 小青 蜻蜓 團 精易 方朔

先施樂園 場內一律 招待女子
大京班男女合演文武京戲
張豔霞 劉春 張麒麟 張玉彬 蓋 張 應 張 劉 李小 任 張 小長 文人
日 馬華 收 容 高 平子 上 綠道 都 關 戲 新排 西遊記 六本
新排新戲准於今夜初次開演

繁華影戲場日夜開映
國產武俠機關鉅片 血海奇士
武尚團 （日戲） 落金扇 （夜戲） 異母兄弟
第五場明月少女舞蹈 黃金與愛情 慘變 場
飛空人 武中 神仙 故 園平裝 劇 筱文 改曲 良 徐 勝 大魔 術

大舞台 十月九號 夜戲 名角 好戲
李慧琴 王虎辰 北宋 亡國 慘史

天蟾舞台 十月九號 夜戲
十六本封神榜

更新舞台 十月九號 夜戲
六本西遊記

浙江大戲院 今天日夜開映 世界名著俄國革命愛情巨片 鐵蹄紅舞 （片已檢許）（華文說明）

虹口大戲院 今天日夜開映 世界唯一丁琳大神名馳作 雪山救美 橫衝直撞 大力士

城南通俗影戲院 七集 荒江女俠 徐琴芳

山西大戲院 天藝歌舞團 新婚密月 同時登台表演 卓別麟滑稽傑作

日方雖用威嚇手段 豈能阻我愛國運動

市商會宣言

愛國爲國民之天職 購買無强迫之規例 非達目的不屈威武 成功之途惟堅與忍

上海市商會昨爲抗日救國運動發表宣言云、自日軍以暴力侵佔遼吉兩省而後、猶復變本加厲、調兵派艦威脅我沿海各岸、跡其居心、直欲亡我國家、奴我人民、全國同胞、忍無可忍、奮起救國、劍及履及、異地同聲、而本市商民自本會召集會員大會、決議對日絕交以後、各業均有自動的澈底的排貨運動、由決議而實行、數日以來、自組檢查、互相勸勉、下最後之決心、作持久之企圖、而道路傳聞、日方且有威嚇限制之說、不知愛國爲國民之天職、購買無强迫之規例、吾不能强人以購我貨、人亦何能强我以購人貨、事理灼然、奚待聲辯、惟冀吾全市商民、仍本沈毅篤實之精神、誓以永矢勿諼之決心、須知救國家救民族、其責任何等重大、必須苦其心志、勞其筋骨、持以恆久、堅其志向、非達最後之目的、必不甘屈於威武、一洗浮囂虛誇之習、惟求得寸進尺之功、樹木十年、何況救國、成功之途、惟堅與忍、瀝誠宣言、敬希共勉、

日又派巨艦來滬

▲常磐號即將進口 ▲載來四百陸戰隊

常磐開滬 日本海軍省特派運輸海軍陸戰隊之特務艦常磐號、（載重九千八百八十五噸）在佐世保載海軍陸戰隊四百名、先由日本出發、該艦昨已奉令離日本、限十二小時中須到上海、預計今日或可以進口、（請參閱本報電訊）

櫻桃上水 第二十四隊驅逐艦四艘到滬後、今因該國擬另增第五隊戰艦青葉等又念九隊驅逐艦到滬、故昨晨已令將櫻號桃號兩艦、從上海開拔、各載海軍五十名、往鎮江與大冶兩埠、加入第一外遣隊中矣

英艦來滬 滬上英國海軍司令、以日本調大隊兵艦來滬、已令出巡在外之炮艦麥西安號、昨日急開來滬、對租界取自行保衛政策、該炮艦昨午已進口、現泊浦江、

華租當局維護治安

▲保衛團勸告民衆安居樂業 ▲淞當局決定加緊水陸防務

▲滬領團將召開會議 關於上海治安問題、經公共租界工部局總裁費信惇氏、商請領袖總領事克銀漢氏、轉告日方注意後、昨日據華董虞洽卿談、大約領團方面、將召集會議、討論此事、惟美領署方面尙否認此說、

▲全市保衛團昨出防 上海市滬北區保衛團團長王彬彥、昨日通令全團團員、一律出防、以維治安、並通告當地民衆、安居樂業、毋自驚擾、原文如下、通告事、上海自東北事變發生以來、我南北兩市、謠諑紛起、閘北居民、尤屬以訛傳訛、紛紛遷避、查其起因、雖由日艦水兵之種種示威行動、亦未使非少數不良份子乘機煽惑、擾害治安之所致、以致駐滬日僑、與地方居民、均墮入恐慌狀態之中而不覺、要知上海爲各國精華薈萃之處、與瀋陽情形不同、決不致發生意外、況地方治安、業奉市政府暨淞滬警備司令部、通飭各軍警機關、切實保護、佈告週知各在案、本團爲地方自衛團體、負協助軍警維護閭巷安甯爲職志、尤以衛境守土爲天職、凡我地方民衆、務各安居樂業、勿爲驚擾、幸勿輕信謠言、致滋自誤、恐未週知、特此通告、仰各界民衆、一體知悉、毋自驚疑、是爲至要、並悉南市保衛團昨晚起亦已武裝出防矣、

▲鄧振銓談淞口防務 記者於昨日下午前往吳淞要塞司令部謁晤鄧司令、詢以防務情形、據鄧氏答云、淞口防務照常、並無如何特別情形、不過日來外面謠言頗多、殊不知全是反動份子乘機利用、稍有智識者均不爲所動、今各當局已向民衆解釋、更有造謠謂各校竟有學生自動離校或家長到校接回子弟者、尤爲可恨、須知此次東北事件、我全國同胞均甚憤激、況學生具有高尙之智識、抱捨身報國之決心、而肯作此舉動乎、故此種謠言、更屬不確、至淞地防務與外人保護等事、余可負責、至外交問題、我政府自有處理辦法云、

▲吳淞各界昨日集議 吳淞黨政軍警團、昨日下午二時在八區黨部特開談話會、討論維持淞地水陸治安、到黨部王愚誠王承尊駐軍陳基隆保衛團唐續之水警劉哲民公安印公田張繼光等、公推王愚誠主席、各代表相繼報告（一）抗日救國之情形（二）日兵擬佔淞口之謠傳（三）戒嚴經過情形（四）加緊水陸防務、旋即規定水陸軍警團分頭派放步哨劃分駐守地段以重防務而維治安、又吳淞保衛團團正唐承宗、昨日訓令、所屬全體出防、並守防淞陽電話局長途電話局實明電氣公司等各公用機關、

全市各工會宣言

▲暴日一日不撤兵 ▲抗日亦一日決不停止

本市郵務工會、出版業工會、六區水電業工會、四區捲烟業工會、五區捲烟業工會、一區水電業工會、七區棉織業工會、藥行業工會、造船業工會等、八十五工會、昨鄭重發表宣言文云、慨自萬案發生、鮮人排華、我國人於創鉅痛深之下、宛轉哀號、以求正義伸張、公理戰勝、而兇暴日本、藉口中村事件、誣我毀壞滿鐵、傾巢來犯、毒燄紛飛、東省數千萬同胞、淪爲奴隸、遼吉數萬里土地、非我版圖、我國民稚心泣血、隱忍以求國際之仲裁、暴日之自戢者、兩旬餘矣、本會應急迫之要求受天良之驅策、懍國家興亡、匹夫有責、民族垂危、共起圖存之義、由反日援僑會而抗日救國會、切實對日經濟絕交、以制此與我不共戴天之倭寇死命、施行以來、成效大著、此則我全國民衆、各激天良、共自振拔之表現、而本所至引爲慰者也、乃兇殘日本、竟於本月六日警告我政府制止民衆抗日救國運動、並派大批軍艦來華示威、嗚呼、國人乎、被人凌遲幾死、猶復不許呻吟、此種殘酷、試問人間何世、敝會職責所在、誓具決心、即暴日一日不撤兵、及停止一切侵略行動、則敝會抗日救國運動、亦決一日不能停止、尙望全國同胞、在此刃已加頸千鈞一髮之際、各捐意見、共起團結、服從政府統一之指揮、以與暴日作殊死戰、庶可恢復國土、完整主權、謹佈區區、伏維公鑒、

抗日會募集救國金

▲覆巢無完卵救國即救己 ▲同胞慷慨解囊正其時矣

抗日救國會、昨發表宣言、募集救國金、原文云、慨吾中國、天災人禍、民不聊生、暴日乘機施行侵略、遼吉被佔、猶爲未足、調兵遣艦、施其威脅、跡其用心、直欲達其所謂征服滿蒙、以宰割我中國之目的、凡有血氣、寧能再忍、現在全國同胞、奮起抗日、萬衆一心、義無返顧、義勇軍團、開始募集、國際宣傳、積極辦理、經濟絕交、誓以永久、惟救國之道萬端、而經濟實其樞紐、茲經本市各界代表大會之決議、即日起開始募集救國金、所有本市華商各銀行各錢莊各信託公司、均負他收之義務、各銀行各錢莊各信託公司、各蓋行章、或經副理簽字蓋章、各出收據爲憑、不得拒絕不收、每十日報告本會一次、以便登報集腋成裘、毀家紓難、嗚呼、吾同胞、吾親愛之同胞、苟不願及吾身而亡國、苟不願本人爲奴隸爲牛馬、苟不願吾兒女吾子孫之受人宰割、受人踩躪、則今日者、慷慨解囊、正其時矣、彼朝鮮人民、廚刀一柄、三家合用、三五偶語、即受干涉、迨彼時而始覺悟亡國亡家之慘、恐即欲捨身捐財、而不可得、覆巢無完卵、救國即救己、爲國請命、九頓以俟、吾父兄伯叔兄弟諸姑姊妹、曷興乎來、

抗日會第七次常會

▲義勇軍組織章程付審查 ▲警告天津莊客私運日貨

本市抗日救國會、於昨日下午二時、召集第七次執行委員會、由陸京士主席、趙樹聲紀錄、茲將議決各要案分誌於下、㈠討論棉布同業公會函請將薛康號被扣貨物辦理情形、明白示知案、議決推胡委員鳳翔核辦、㈡討論上海各大學抗日救國聯合會、請即時召集各抗日救國團體、舉行聯席會議、應如何辦理案、決議提交執委會、㈢討論救國義勇軍委員會呈送組織章程、請予備案案、決議推方椒伯委員審查、㈣討論救國義勇軍委員會呈報、所用會章、請予備案案、決議修正名稱、交祕書處辦理、㈤討論救國義勇軍委員會呈請轉函市商會、電向國外華僑募捐款項、應如何辦理案、決議轉市商會、㈥討論救國義勇軍委員會、呈報初級軍官訓練設計大綱及訓練所開辦往常兩費概算、請予鑒核案、決議推王延松陶百川二委員審查、㈦討論祕書處提議具支款簽字手續、及支款所用表格式樣、請予鑒核案、議決通過、

▲警告津疋頭莊客 抗日救國會偵悉本埠天津幫疋頭莊、於九月二十九日代運日貨四百件、十月二日又代運六百件、實屬有意破壞抗日工作、即經警告該幫疋頭莊客、此後不得再與陸續代運、一經查覺、嚴處不貸、

▲義勇軍徵求軍歌 該會義勇軍自開始登記以來、一般熱血青年登記加入者、已逾數萬、連日正在編制考驗、惟該軍軍歌一項、尙無編就、而尤非歌詞深含抗日救國意義、吾調雄壯者、不足以引起精神、茲擬向編歌專家、及教育界懇切徵求、並歡迎各界惠稿、

▲設置抗日意見箱 抗日會日來迭接各界來函、要求在通衢要道設置抗日意見箱者、日必數起、茲經該會提常會決議、決在通衢要道、設置六七只、以期集思廣益、而慰熱心民衆之厚望云、

海外代表對日意見

▲政府應即實行禦日方針 ▲日人誇大狂國人速猛省

出席四全大會海外代表伍朝樞吳明超吳士超李次溫（以上英屬）昨日抵埠、到事務所報到、截至昨日止、共到代表三十三人、已進京者十九人、本日又有駐法總支部代表王燦芬倫敦代表莫耀等乘上午特快車進京、

▲巴黎代表表示 巴黎代表王燦芬君留法京有年、曾在市政衛生專門學校及蒙伯里蠶絲專門學校、先後畢業、現任巴黎中國國民黨總支部執委、歐陸方面若荷丹瑞比奧德外屬黨支部均隸屬法京總支部、王君離巴黎時爲九月二日、自法至滬旅程須經三十三日、彼在法京、正我國萬鮮兩案交涉期間、該總支部當致電請求政府嚴重交涉、要求日本賠償道歉保障將來無類似此種事件發生、實行經濟絕交等等、待王君啓程抵香港、忽忽兩旬、尙不知日軍侵佔東北、及登岸披閱僑報、始知暴日之不幸事件、王君言下頗多憤慨、今晨往京、將向中央陳述一切、

▲倫敦代表表示 莫耀謂、到京後將向國府有所建議、據談、國民一致抗日救國、經濟絕交、實乃日本之致命傷、須上下一致持久守恆、則暴日對華炮艦政策之迷夢自垂頭喪氣矣、惟當此晴天霹靂日軍放縱無忌、爲黨國與人民計、政府應即實行禦日方針、恢復河山、總之、我東北公私生命財產損失、外人聞之尙髮酸鼻、朝野救國豈容延緩耶云云、

▲加拿大代表談 加拿大總支部代表余辦部朗度車醒華日報王冠英關助世二君昨發表關於此次回國出席四全大會意見及日軍侵遼後往日之感想云、余等在美時、聞粵方之另組政府、鄂贛之赤匪橫行、以及洪水爲患等種種困難問題、時覺憂心如焚、故此次回國之最大希望、即國內之和平統一、對於粵方各同志、能推誠相見、無條件與中央合作、庶對內得團結一致、政治能上軌道、對外能共謀抵禦、稍戢寇仇之野心、至黨內一切糾紛、希望於此次四全大會之中、由大衆解決之、其次旅外華僑、因此界不景氣之影響、在外所經營之事業、莫不大受打擊、多數皆有意投資國內、以發展本國實業、但因國內政局、時有變化、赤匪迄未肅清致多觀望躊躇、徘徊不進、倘使國內能早日統一、必可得旅外同胞踴躍投資、此爲此次回國之第二使命、此外在外同胞、因本國不振、而受當地國家之苛待、而希望國內早日統一者、其意尤切、又云、此次暴日侵遼、舉國同憤、余等經日時始聞驚耗、故曾在日調查、覺日人之驕橫、處處予人以難堪、而尤爲痛心、即日報對於彼國人之宣傳、曰支部人之經濟絕交不必驚、其時間至多不過五分鐘耳云、同時日人對回國之留日同胞曰、汝等何必回國、大日本三日之內、即可完全佔領中國、將來必拂汝等禁之於富士山之顚云、故個人之意見、以爲抵抗日人、須從根本上着想、凡經濟無補事實者、希望能減少、應所作所爲、皆爲實在之工作、而最大效果、將收於最後之奮鬥云、

赴粵請願代表報告

▲京粵同志意見一致 ▲和平統一即可實現

赴粵請願和平代表胡庶華葉惠鈞王漢良及祕書薛光前等、昨向抗日救國會報告請願經過情形云、代表等受命赴粵請願和平、除抵香港時接洽情形、已由途中函陳外、簡述如下、九月三十日下午由香港出發至廣州、抵達已晚、翌晨即晉見唐少川、古應芬、汪精衛、孫科諸要人、代表等痛陳此外侮危急國難方殷、國內均宜捐棄前嫌、泯除成見、一心一德、精誠團結、以救危亡、若復固持異議、不與中央謀切實合作辦法、必失全國民望、唐等均深爲感動、代表等以中央蔡元培陳銘樞繼諸先生、正與粵方積極協商、努力斡旋、會議數度、意見已趨一致、和平統一不難於最短期間、具體實現、代表等至此、以披陳意見之目的已達、請願事竣、遂即分至市商會、中山大學及各民衆團體接洽、俾連絡一致、從事和平運動、督促當局早謀統一、以慰國人、旋於十三日回港、四日起程返滬、計途程十日、合將未盡情形、續陳如下、諸希台核、

婦女界救國大同盟

▲昨舉行首次執委會 ▲議決重要議案十項

中國婦女救國大同盟、自日前在市商會舉行成立大會、並選舉執行委員十五人後、業將各項工作分別進行、昨日下午二時、議會假南京路女子銀行第五樓、舉行第一次執委會議、計出席者鄭毓秀劉王立明鄭慧琛丁淑靜嚴叔和等二十餘人、公推主席黃紹蘭女士、紀錄陳鐵儒、行禮如儀後、首由主席報告、繼即討論、（一）組織常務委員會案、議決推丁淑靜嚴叔和劉王立明黃紹蘭王孝英五人爲常務委員、（二）常務分配職務案、議決丁淑靜負責宣傳股、鄭慧琛負責內務股、鄭章成夫人負責交際股、歐陽駿負責檢查股、（三）交際股陳鴻璧請求辭職案、議決照准、（四）檢查股添聘蔡元培夫人爲委員案、議決通過、（五）內務股委員鄭毓秀改選爲執行委員案、議決通過、（六）如何徵求同志案、議決由交際股負責徵求、（七）本會經費如何解決案、議決先由各執委自動捐助、（八）定期由宣傳股招待新聞記者爲婦女界領袖案、議決通過、（九）定國慶日全體執委在女子銀行五樓舉行聚餐會、並討論會務進行案、議決通過、（十）本會應否發表對外文字案、議決由宣傳股起草致全國女同胞書、待下次會議通過後發表、議畢散會、

市民聯會重要宣言

▲希望日方履行四點 ▲民衆應速起救危亡

上海市特區市民聯合會對日本提出抗議發表宣言云、日本違背公約、破壞和平、公海在青天文明白日有道之中華民國東北領土上、作肆意野蠻狂暴舉動、侵佔名城要地、殘殺軍民、刧奪財用、自九月十八日開始迄今、日甚一日、又遣派多量軍艦緊迫中國、凡世界人類、罔不認日本之暴行爲非世界人類所應爲、惟中國全體民衆因內患未平、洪水成災之際、遭日本之兇殘塗毒、深知無力足以抵抗、由是一致立誓不買用日本貨、此爲至低限度之表示、乃日本帝國政府竟因中國民衆不買日貨之正義主張、誣爲排日運動、向中國國民政府提出嚴重抗議、至有限於四十八小時停止抗日運動之語、似此蠻橫不道、其心目中已無中國民衆矣、夫頭可斷、此正義不可滅、日本兇橫至此、凡我同胞、豈容不醒、本會於十月八日開市民代表緊急大會、公決對日本之強橫抗議、應告知全國民衆、愈當作主義救國之運動、並作下列之希望、一、日本帝國政府應速自悟勿恃武力任意橫行、二、日本在中國東北領土上之軍隊、應一於十月十四日前盡數撤退、三、日本應將所刼奪之財貨器用、交還中國政府、四、日本應賠償中國之損失、并向中國及各國表示適當之歉忱、日本帝國政府務必履行上項希望後、中國民衆自可予以正義之報答、必能滿足世界人類之意旨、因中國爲崇重信義之古國、言出法隨、未嘗或爽、若日本帝國政府不能履行上項希望、或不能全部履行時、我中國民衆對於所抱之正義主張、決不應動搖毫髮、並應立即奮起、不屈不撓、共救危亡、天職所在、不容稍忽、謹此宣言、統祈公鑒、上海市民聯合會、

勞資一致共赴國難

▲市黨部限令兩週內 ▲所有糾紛一律解決

中國國民黨上海特別市黨部、通令各同業公會工會云、爲通令事、查日本此次持強侵略我國、與兵犯境、凡屬國人、亟應團結一致全力對外、以救危亡、在此期間、本市工商各界、應懍同舟共濟之戒、不應再行發生勞資糾紛、致蹈鬩牆之禍、其已發生糾紛者、統限於文到兩星期內、一律解決、至有握具新條件、未經提議者、亦應暫緩提出、以期勞資一致、共赴國難、除分行並函社會局查照外、合亟令仰全市各該工商團體一體遵照毋違、切切此令、本市工商界鑒於國難臨頭、爲謀一致對外起見、自奉特別市黨部通令後、力圖減少、已發生之勞資糾紛、並準備遵令設法解決、如絲織工人等、原提出要求改良待遇條件、現已經大會決議暫緩提出、以期勞資一致共赴國難、據市黨部消息、自暴日佔領東省以後、勞資糾紛、較前略減云、

各界努力抗日工作

▲成立檢查日貨組 ▲招募救國義勇軍

▲市聯各分會開會 （甲）第一區分會議決一、將印就志願誓書封查日貨表格即日分贈各會員商店、限三天內填復到會、二、收到上項誓書表格後、限一星期內由本會辦事員按戶查封、但新新公司等已經整集元單、即於今日往封、三、組織日貨檢查委員會、當場推定九人爲委員、（乙）第六區分會議決、一、請政府對日宣戰、二、組織宣傳隊即日出發宣傳、三、組織檢查日貨組、四、組織義勇軍登記科、（丙）第十二區分會議決一、組織抗日救國義勇軍籌備委員會、推定顏仁豪等爲籌備委員、二、組織檢查日貨委員會、

▲呢絨工廠業組義勇軍 上海市中國呢絨工廠業同業公會、議決凡本業工作人員自願加入本業抗日救國義勇軍者、即日起至本會登記、以便編制訓練、即日由先達呢絨廠捐洋四百元、中國唯一廠緯綸廠勝達廠各捐洋三百元、華東廠捐洋二百元、以作本業抗日救國義勇軍經費、

▲市商會童軍即將招募 上海市商會童子軍團之中國童子軍第五十團、會具詳細招募計畫書、交第四次設計委員會常會修正通過、並經該商會昨日於常務會議通過、聞該團之「入團須知」業已付鋅、不日將登報正式招募、

▲碼頭工會開聯席會 上海市碼頭工整會昨召集全市各碼頭代表開聯席會議、討論組織全市各碼頭抗日救國會辦法、當場公推吳家澤沈文元陳海秋等二十七人爲抗日救國會執行委員、除即日呈報市黨部及市抗日救國會備案外、一面訂期宣誓就職、

▲兩路工會請共禦外侮 民國日報館轉全國同胞均鑒、暴日違反國際公法、破壞和平、佔據東省、進兵內地、以實現其武力侵略之迷夢、當此國難當前、我中華民族應同心合力、一致團結、捐棄夙嫌、共禦外侮、救國救民、人共此心、萬望息鬩牆之爭、免萁豆之煎、臨電迫切、敬祈公鑒、鐵道部直轄京滬滬杭甬鐵路工會第一次全路代表大會叩庚、

▲青年黎光社救國運動 該社以此次日軍暴行、甚爲憤慨、除組織宣講除奮夢團日夜工作外、全體社友沈企文張志達俞國荃馮萃賢王吉康朱劍青凌松友等七人、均犧牲一切身家事業、投入救國義勇軍、誓赴前線、同赴國難、

▲競新手帕廠徵求抗日救國方略 該廠以此次暴日侵我遼吉、慘暴行爲、無異盜寇、特懸獎二千元、徵求抗日救國方略、苟能徵得具體辦法、將來貢獻政府于救國前途不無小補、同時發行抗日宣傳巾一種、擬藉物質之宣傳、使購用者觸物警惕、永誌不忘、似較標語傳單更爲有效云、

▲綢緞染業抗日救國 本市綢緞染坊業同業公會議決、關於抗日救國問題、通令全體會員、依照抗日會公告對日經濟絕交方案、立誓厲行、組織救國義勇軍、分飭同業店員自動投效、極積制編、實施訓練、爲國軍抗日之後備、

國難聲中之國慶

▲不宜過事鋪張 ▲祇行紀念典禮

國慶紀念、爲國家之盛典、原應熱烈慶祝、惟吾國今歲各省水災奇重、加之暴日乘危侵略、國難方殷、國人對此莫不悲念哀悼、更何能從事鋪張、祝此大典、聞本市執行委員會曾奉中央電令、以際此水災奇重、國難方殷、不宜過事鋪張、昨特通告各界、除照例休假一天、並於十月十日上午十時在市商會大禮堂舉行紀念大會、其他一切娛樂宴會切須一律停止、至大會主席團、聞已推定陶百川王曉籟陳克成傅德衛朱應鵬朱有猷將毅七人云、

總理蒙難

十一日上午十時 市黨部開紀念會

十月十一日、爲總理倫敦蒙難第三十五週年紀念、本市執行委員會定於是日上午十時、在市黨部大禮堂舉行紀念會、業經分別函令各機關各團體各學校各級黨部各派代表參加、並推定潘公展主席、陳克成演講、諒屆時當有一番熱烈悲壯之儀式云、

意捷使辦晉京

▲參加首都國慶紀念禮 ▲東上機今明提早飛京

意大利代辦齊亞諾伯爵、今晨搭中國航空公司飛機晉京、捷克公使費哲爾、亦將於今晚乘京滬車入京、皆係應國民政府之邀請、國慶日上午參加國府之蔣主席招待各國公使、代辦之茶會下午參加國慶紀念閱兵典禮云、中國航空公司接得首都機站報告、今（九日）日爲國慶日蔣主席在明故宮廣場（京機站即在斯處）舉行閱兵式、該公司決定滬漢線東上機提早一小時、於今明兩日上午七時自滬飛京、

鄭洪年力促和平統一

▲昨電戴季陶

鄭洪年昨日在滬爲和平統一事、擬一快電稿致送南京考試院長戴季陶氏、其大意首述黨中有歷史之同志有團結之必要、次述個人對於時艱之感痛、其首段大意云、確聞粵方同志請求護送胡先生到滬、粵同志即無條件來滬共商大局、此誠吾黨大團結統一之大轉機、今日黨國危險極矣、取消訓政、取消黨治、已喧騰一般人之口、而一般知識階級與夫社會中堅分子、目笑腹誹、已對於政府、接近民衆者、成爲公開之祕密、兄及諸同志其知之否耶、此時吾黨有歷史之同志、自應立即團結、求恕於民衆之前、而與民衆開誠同赴國難、此時實以胡先生來滬爲唯一要着、兄果能轉圜令胡先生來滬、則不旋踵而吾黨大團結即告成功、大局方有辦法、弟深信胡先生必能與蔣先生攜手共維大局、弟願以人格性命担保、其末段大意云、弟自清末從事革命、至今已奮鬥二十餘年、中間雖服官北廷、而實爲黨工作、黨中有歷史之同志皆知之、能言之、晚歲歸來、總理愛我信我至深、彌留猶喃喃繫念、今日擊國破黨亡、故感痛比任何同志之尤甚、書至此不知涕泗之何從矣、弟鄭洪年庚、

東北同鄉抗日會 再呈教育部文

▲請免除學生學宿各費

東北旅滬同鄉抗日會、根據第二次、大會議決案、再行呈請教育部、免除東北大學學生學宿費、其呈云、呈請免除全國東北學生學宿各費、以增進學生學業、而維教育事、竊東北三省素稱豐裕、惟經此次暴日之蹂躪、屠殺同胞、刧掠財產、已十室九空、東北精華、損失殆盡、稍有資產之家、橫遭強佔、武裝士兵潰散、青年學子不能繼續求學、萬衆驚駭、險象環生、男女泣於道左、槍砲迫於目前、不死於彈下、即斃於飢寒、學校停課、商人休市、百業俱廢、民不聊生、日軍乘奸作亂、暴露吞併雄心、唱議蒙獨立、用滅鮮故智、堂堂我中華民族、竟一無抵抗、此情此景、誰不痛恨、昨之精華、今日坵墟、傷心慘目、有如此耶、我處此嚴重情形下、尙欲專研學術、豈可得手、且日軍有久駐之計、家猶不保、命在旦夕、遠地勢將斷炊、乞食無門、將何以存、經濟絕源、學業輟止、言之淚下、中心欲殺、再請鈞部體念東北實情、免除全國東北學生學宿各費、以維學業、免成流民、不勝企盼之至、

林白昨離滬 赴日換輪返國

美飛行家林白夫婦前由漢到滬、計留兩宵、嗣因其岳丈逝世、亟於返國、於昨早九時搭乘日郵船會社之上海丸首途返國、抵日後再轉換乘美輪傑克遜總統號歸國、昨日親詣碼頭歡送者、有美領事及中國航空公司理事及其友朋三十餘人、林偕夫人於七時四十分上輪、駐滬美領克銀漢財部顧問美人楊格博士及中航公司經理何輯五秘書主任何志競等亦相偕登輪、入輪坐談片刻、林語歡送者云、在滬諸承盛意、以得岳丈逝世消息、致不能在滬多作勾留、承情心領之餘、深抱歉仄、其夫人以連日哀泣、目睛若桃、聞林氏抵長崎、當日換乘火車往橫濱再搭郵船傑克遜總統號回國、至林氏留滬飛機、由中國航空公司代運赴美、

僑胞回國

又有二百餘人 懼被日人暗殺

昨日日輪摩耶丸三等艙到滬、所載旅客全部爲由日歸國之華僑、其中婦女幼孩占十分之八、其因懼日人之將華僑隨意暗殺、故相率逃回、計有林蔭芳楊順利李金宗查得永等七十五名、又乘上海丸來滬者、爲留日學生及華僑翁訓從等共一百三十三人、昨日一天到二百餘人、

東北兵工廠被難工人乞援

▲將晉京請國府救濟 ▲並求本埠各界補助

自暴日強佔瀋陽後、全瀋各機關、均被佔據、尤以飛機廠及兵工廠損失最鉅、該兵工廠工人約有萬餘人、中有數千人係南籍、此次遭受國難、均不得已紛紛搭輪轉道南回、日前抵滬已有一千二百餘人、雖身有才技、而失業無靠、生計無以維持、情況可憐、茲查該工人到滬後、皆住高昌廟瞿眞人廟內、現鑒於同人渙散、須設法集合、業已開始組織被難請願團、並張貼布告報名登記、今日（九日）截止報名後、即可召集全體大會、推選代表晉京、向國府及軍政部請願迅予救濟、一面并向本埠各機關各工商團體請求補助云、

兵工廠總務處長易人

▲由龍滌英接充

上海兵工廠總務處長徐木君、自新任廠長宋式驫氏接事後、即向宋氏提出辭呈、業予照准、所有處長一職、當於昨日由宋氏委任龍滌英接充、并調前總收發張祖淵充任文書科科員云、

楊樹莊今午可到

本埠海軍方面消息、海軍部長楊樹莊、奉蔣主席電召、前日（七日）乘普安軍艦離閩、今午可抵埠、隨行者有沈秘書林副官等數人、

甯海艦下水展期

▲李世甲由日來電報告

海軍部總務廳長李世甲氏、曾於日前東渡、對於海軍部前在日本所訂造之甯海軍艦、有所接洽、昨日本埠江南造船所方面、已接李氏由日來電、報告業於前日抵日、至甯海艦下水典禮、以前本定十月十日舉行、現因中日間發生糾紛、不克如期舉行云云、

財宋昨在滬 召集維持公債會議
決由各銀行儘量收買 將撤銷現品提交限制

自暴日佔領東省後、吾國各項公債、倏爾慘跌、財長宋子文氏、前爲維持國內公債信用起見、曾與本埠銀行界商妥放款一千五百萬、以便儘量收買、安定人心、惟以日來日艦來華而後、商人心理、又受恐怖、公債倏復慘跌、日內謠言靖息、價格雖已回漲、顧財長宋子文氏、猶以爲有澈底維持之必要、使本市商人、不致再有恐怖、直接恢復公債信用、間接安定全國金融、因於昨日假財部駐滬辦事處召集本埠銀行界舉行會議、計到中國、交通、中央、鹽業、金城、大陸、中南、上海、中國實業、浙江實業、四明、中孚、通商、江蘇、國貨、墾業、興業、國華等十八銀行代表、由財長宋子文氏主席、報告召集會議之宗旨、維持公債之必要、經各代表長時間之討論、僉以維持公債價格、實爲安定金融之無上辦法、前次各銀行雖經放款一千五百萬、目下尙有餘額、惟必要時、各銀行仍當儘量墊款、由各交易所暨各銀行儘量收買、一方並請財部對於現品提交之限制、如各交易所請求撤消、應予照准、俾各商儘量交易、宋子文氏對於此點、當表贊同、議至下午四時半、始行散會、

記者關於財部維持公債一事、特訪財次張壽鏞氏、據張氏談、吾國各項公債、其信譽本極良好、徒以日人乘機搗亂、商人從事投機、故市場情況、倏漲倏跌、現已決定由各銀行儘量收買、此次會議、本分內事、定日來粵和平業已得有結果、粵方各委已將全體來滬、足徵全國大團結、指日可望、至於日艦來華、雖其性質含有示威意義、惟滬上爲萬國通商口岸、日方決不敢冒天下之大不韙、輕予起釁、深願全滬商人、持以鎮靜、金融市場、亦可安穩、至財部維持公債、無論國家至如何地步、當始終負責云云、

本市黨部資格 第四批審查通過

上海市審查黨義教師資格委員會、昨開第六次常會、到有委員姜懷素陳端志楊佩文吳頤仁汪曼雲朱家讓、由朱家讓主席、由吳楚棻朱養吾紀錄、結果通過第四批審查表冊一百二十餘名、保留符查及不合格者亦有多起、卽將編造名冊、呈送市黨部備案、又第一批黨義教師合格證書、前經登報、以一個月爲領取期、故今日止、如不再往領取、將作放棄論、查未領者、尙有薛樹芳季國慶張繼行丁濟士孫仁山顧因民等云、

國貨與日貨調查對照表（二）
上海市抗日救國會調查部統計表
棉製品類

貨品名稱	單位	日貨商標或牌號	國貨商標或牌號	出品廠家或商號	出品廠家地點
衛生衫褲	打	燈塔五	鵝，駱駝，飛熊	五和織造廠	上海
又	又	又二〇	鹿頭，獅球，金爵，飛鷹，	景綸衫襪公司	又
又	又	又五〇	紅號軍艦虎吉字鹽艇猿	振豐棉織廠	又
汗衫長袖	又	又七	牛女，雙蝠，和合，雙馬	興祥棉織廠	又
又	又	又三九五	地球，蜂花，	振業織造廠	又
又	又	又四四〇	元寶，彩蝶，	源昌製巾廠	又
又	又	又一二三〇	金雞，單喜，雙喜，	振昌電機織造廠	又
又短袖	又	又一	警鐘	廣新織造局	香港
又又	又	又七七	鹿頭，飛鷹，	景綸衫襪公司	上海
又又	又	又二八〇	▲·B·C	中國內衣織布廠	又
又又	又	又四四四	快鹿	大有恆汗衫廠	江陰
又又	又	又五五五	一字，六一，六字，雙鐘，	六一織造廠	上海
汗衫桂地長袖	又	又五〇	蜜蜂	美球豐記針織造	上海，寧波
又短袖	又	又五〇〇	蜜蜂	又	上海
衛生絨手套三色有扣	又	由良	吉字，三輪	振豐，聯華，	又
又寬緊	又	又	象泰，牛女，	祥泰，興祥，	又
衛生絨手套芝蔴色有扣	又	由良	單美	萬生	又
棉絨領巾	又	日	個字，五色，	信通，南華，	又
又	又	又	單美，美人，	萬生，美球	又
燈帶大號	羅	又	（紅色輪船）	上海電機織帶廠	又
又二號	又	又	飛鷹	勤亞燈芯製織社	又
又三號	又	又	紅色輪船	上海電機織造廠	
又四號	又	又	飛鷹	勤亞燈芯製織社	上海
腿帶十二分元灰湖	打	老人頭	長慶和	長慶和	河北
又十四分	又	又	仕女，雙美人，	求祥誠	濟南
腿帶十六分元灰湖	又	又	翠鳥，蝶，	永祥合織帶廠	山東
又十八分	又	又	復字旭日	復昌工廠	又
又二〇分	又	又	紅色輪船	上海電機織帶廠	上海
白紗巾十七·十七	打	帆船	三角	三友	又
又十八·十八	又	又	雙喜，寶禾，	中華，源昌	又
又二〇·二〇	又	又	雞心，金星，瑞泰，	建新，競新，瑞泰，	又
又二二·二〇	又	又	紅星，地球，	勝新，環球，	又
毛巾	又	鐵錨〇三〇	三角，電光，	三友，三星	又
棉毯冲駝二磅半	條	阿部市	雙生子	生生染織工場	天津
棉毯冲駝三磅	又	又	新民	新民	又
棉毯印花（大花）二磅半	又	又	王猛刺虎	慶華	上海
又（方格）	又	又	汽球	經緯	又
棉毯印花三磅	又	又	賢母	通成	常州
呢帽三色	打	BBB	鐘	陳嘉庚	上海
又又	又	KB	飛馬	華福製帽公司	又
又又	又	三三三	雙童	大東製帽公司	又
絨宋帽	又	三〇〇	平童牌	亞細亞	上海
又	又	六五〇	三輪	聯華毛織廠	又
又	又	六〇〇	三輪	又	又
又	又	五〇〇	又	又	又
木紗二股四〇·五〇元白五〇〇〇碼	[illegible]	眼鏡	紅獅	華成	又
木紗六股三〇〇·五〇白五〇〇碼	又	又	金錢，美女，	協興線廠	又

社會局 注意冒牌國貨
▲十月一日起審核證明

我國生產落後、外貨充斥、非扶植國貨廠商出品、無以振興實業、而一方面又往往有外貨影射冒牌、冀圖漁利、尤爲可惡、緣此社會局令國貨陳列館擬具國貨證明辦法、切實查證呈核在案、昨日該館接奉指令、略謂呈悉、已據情令飭市商會轉行各同業公會一體知照、並分函公安局暨各報館查照矣云云、其證明實施計劃分㈠自本年十月一日起、關於上海市區內國貨證明事宜、統由上海市國貨陳列館辦理、㈡凡曾經各機關團體證明之國貨廠商、應卽檢齊證明文件、一律呈至國貨陳列館呈案備查、加給證書、㈢函各報館、對各商號刊登廣告、非經國貨陳列館給予證明書者、一概不准刊用國貨字樣、以杜矇混云、

國貨樣品 將在朝鮮陳列

中華國貨維持會、前以日本自苛征華貨以重稅以來、致運鮮國貨逐年減少、一落千丈、若不設法提倡、殆難恢復舊觀、因於今夏乘駐鮮前總領事張維城返國過滬之便、特征集最新精美國貨多種、携帶往鮮、特闢國貨陳列館、分類陳列、以期引起旅鮮僑胞及三韓人士之注意、迨該貨運鮮、適值大慘案發生、張總領事去任、該會因去函詢問該貨現在地點及如何安置、頃接駐鮮總領事館第三十四號函開、逕啓者、前接貴會姓字第七二二四號大函、因朝鮮排華暴動突然爆發、忙於交涉、以及辦理善後事宜、致將國貨樣品陳列事項暫行延期、現新任盧總領事不日到任、斯有該項貨品樣本等等、當卽移後任、妥爲辦理、相應函達、卽希查照、轉知爲荷、此致中華國貨維持會、

太平洋會問題
▲開否決候事務會決定

太平洋國際學會、因日本代表出席問題、發生變化後、我方負責人已於前晚七時半召集會議、討論結果、決定我方對開會及會議地點、均無成見、決俟十二三日事務會議決定之、苦因此種會議、完全係友誼性質、對地點一層、更無須堅持爭論、不過今次會係由我方籌備召集、自必照原定日期及地點、召集日代表、有不同意之處、僅可由事務會公決之云、

銀錢業明日休業

明日（十日）爲國慶日、本埠金融界凡華商各銀行錢莊及海關、均於是日休業一天、卽外商各銀行亦以華商休業、無事可爲、亦同時休假、

吳興賑務移歸 國府救災會辦理

湖社前據祕書室奉陳委員果夫交下振務委員會原函、轉寄到社、內容大意係關於分撥振款辦法、略云、撥浙江省賑款八萬元、奉派王委員一亭赴浙施放、頃准王委員函告、業經分配吳興三萬元、派顧宗況前往施賑、並經浙省府加撥八萬元、亦照案分撥吳興三萬、合併散放、此後關於水災救濟及一切行政事、均移歸國府救濟水災委員會辦理云、該社據函後、業經提出第三次常會報告備案矣、

嚴禁播種罌粟

上海縣政府、茲奉江蘇民政廳轉奉省政府訓令、准全國禁烟會函開、現屆秋季、誠恐一般無知人民、依然播種罌粟、破壞烟禁、希爲飭屬查勘有無播種、以重禁令等因、嚴縣長奉令後、昨已委員傳典瑛卽日分赴各區、詳加察勸、並取具各鄉鎮長負責切結、以憑彙案呈復云、

蘇農廳電請 救濟丹陽牛瘟

上海商品檢驗局接江蘇農礦廳來電云、丹陽有牛四十頭、發生疫病、請派獸醫攜帶血清及藥品、蒞丹陽縣府、與敝廳管義達接洽辦理、無任公感等語、該局接電後、卽派技術官程紹週、技術員壽環、於七日下午三時、赴丹診治牛病、並已電復蘇農礦查照、

日工程師酗酒滋事
▲調戲套鞋廠之女工
▲又復糾衆持刀行兇
▲巡官聞警前往調查
▲竟遭軟禁出刀恫嚇

前晚十一時許、北四川路邢家宅路華福里三號、太平洋熱水瓶廠工程師（日本人）東村之友村上、飲酒大醉、至西間壁二號門牌大中國橡皮套鞋廠、與女工調戲、致發生衝突、村上乃老羞成怒、返廠邀集同伴森本等多人、各持利刃、前往尋釁、該廠工友等恐肇事端、皆閉門避匿、後該日人等竟將邊門打破、幸經該處五區一分所警長劉榮卿聞悉、率領警士吳雅亭到場勸解、並將酒醉之日人村上帶回五區一所、該所所長卽派巡官李廷璋往出事地點調查、不料太平洋熱水瓶廠門首、該日人等佯稱請李巡官入內請坐、迨李進門後、卽將大門緊閉、各出刃恫嚇、謂須李交出村上、此時該巡官危急萬分、旋又聞大門外有人叩門、李擬係有人到來援助、詎知叩門入內者乃另一日人、在此生死關頭、李巡官情急智生、一面摸出警笛狂吹、一面手拔出身藏之手槍向地板上開放一響、外面巡邏警聞警趕至、李巡官乃得脫險逃出、送所之日人、當經該國領事官到所保去在案、又聞李巡官在危急時、該廠內有華人蔣步仙、林福等四五人在旁、皆不敢援助、且不肯開門放李逃出、現蔣等已押候懲辦矣、

甘爲走狗
◎章文卿被同業所毆◎
◎太古大班不願干涉◎

在日清公司之華員章文卿、昨奉日人命赴太古畣取裝貨至青島之提單、在入門時爲報關同業中人所見、責其不應再助暴日、言語之間發生衝突、章爲衆人所毆、後章報告太古西人、太古大班回言、此乃愛國行動、外人不能干涉、嗣後日人得訊、派汽車到來、將章載而去、

國難臨頭 何處去？
與其投浦自盡 何不奮起殺賊

暴日侵佔我國東省疆土、焚掠劫殺、無惡不作、國民莫不怒眥欲裂、或竟因此憤而自殺者、連日已發現多起、前晚六時許、漢口路新關碼頭第一號渡船、載客二十人左右、渡往東春江碼頭、詎搖抵浦心、乘客中急有一中年男子、痛[illegible]本不顧國際公法、出此强暴[illegible]動、自己救國乏術、竟不惜生命、突然縱身投浦自殺、船夥急切設法撈救、早已沉沒浦底、永與波臣爲伍、惟在船上留下新聞報一份、暴日侵略警報一張、信一封、上書「請通知閘北寶山路祥順里十三號趙雲燦」等字樣、該船老大沈和尚以撈救不及、祇得將遺物送至水巡捕房、陳明死者投浦情形、並稱倉卒間不辨面貌服式等語、其遺書云、「船主先生台啓、鄙人今借貴船跳浦自殺、實在對不起、致謝、我自殺原因、純爲刻下國難臨頭、我自身無救國能力、枉爲國民、我死之後、請先生給我一個打撈屍身的功績、日後決有高貴之望也、拜託」、捕房人員閱悉、莫不爲之惋惜不已、現該捕房已飭撈調查屍屬、以便派人打撈死者屍身、

謀財害命
被告昨又翻供 庭諭改期再訊

上月十九號深夜、東熙華德路一百九十六號義昌電器公司樓上朱仰山家、朱之舅嫂顧曹氏及傭婦周呂氏忽遭盜匪殺害、並劫去值洋一千另三十八元之衣服飾物、業經匯山捕房華探目蔡芝田拘獲嫌疑犯通州人馬阿二、解由第一特區法院訊供否認、押查在案、昨晨沈炳榮推事升座刑庭續訊、據捕房律師張天蔭陳稱、改期中被告在捕房將詳情供出、本案被告係蔡探目之包車夫、前蔡探目在被害人顧周兩氏之殺害地點、搜獲兇手所棄白布短衫一件、上有血跡、而該衣表袋處已經破補、蔡探目回憶車夫馬阿二往日所穿之白布短衫表袋處亦有破補形迹、尺寸長短相似、向其詰問、彼卽取出同樣短衫一件察視、極端否認、但其解對于本案殊爲可疑、故將其解案、嗣經其同役某證明該血衣確係馬阿二之物、在扭扣處另有被破之跡、爲往日彼所穿者、是以蔡探目復與西探在捕房重行嚴詰、始得直供、謂本案係在逃之某甲等三人起意、知被害人家有鈔洋五伯元積蓄、現僅兩婦人看管房屋、謀之頗易、遂於是月十七號晚九時許同在附近隆慶里口一小酒肆內聚議、決意實行、並往楊樹浦下海廟焚香燃燭、祈神護佑、不予破案、若萬一被捕、不得供出同黨、願一人受斯犧牲、各賭重誓、是晚又赴該酒店大嚼大飲、醉飽酩酊、至一時許、持利刀電筒等物、由該屋後戶暗處越牆而進、先由某甲扒入開扉、共同進內、被告闖入傭婦周呂氏臥室、而氏驚醒、狂呼强盜、被告情急、卽用刀向氏頭腹等部猛刺、立時斃命、血湧如泉、被告在旁檢得舊布、當用遮蓋、其餘某甲等卽入顧曹氏房內、向她取出五百元之鈔票不遂、亦被用刀刺死、而傭婦周呂氏當時祇穿短衫無褲、不知事前被若輩奸淫否、不得而知、事後被告之同黨將衣服飾物等攫取而逸、天明至兆豐路某處入華界當鋪典質、第一次被告得五元、第二次得五十元等詞、遂將被告供單暨所棄於該屋破布中檢出之短衫及利刀一柄呈案、請爲延期云云、質之馬阿二堅不承認該衫係伊所有、而在捕房之供詞、非出自由、乃係妄說、要求庭上開恩、頻呼寃枉、經沈推事核供、諭仍還押、改期再訊、

電燈工人上訴案 昨日宣判
▲上訴駁斥

法商電燈公司工人、前在華成路愼餘里五號高姓家裝接火線、因調戲四號內女子李阿娥、致激成極大糾紛、結果由捕房拘獲陳阿雪朱阿龍俞海泉曹良等七人、解經第二特院訊明分別判處罪刑、乃陳阿雪朱阿龍二人不服第一審判決、延律師代理投高等第三分院請求上訴、經庭長郭德彰偕推事章李兩推事、檢察官開庭提訊、宣告辯理終結、聽候宣判在案各情、已誌前報、昨日爲判決之期、由郭庭長偕推事沿刑庭提二上訴人到案、訊問年歲職業籍貫、宣告判決、

局長與隊長 瀆職索詐
併解法院 押候偵查

嘉定縣公安局第三分局、係在該縣與太倉縣交界之六圖橋地方、局長爲朱綬、副局長田志和、近因該局與偵緝隊隊長兪泰濟捕獲竊盜犯一名、供出鎮上一嫌疑犯、後由地保朱錫山之居間、得賄許洋五百元、而該局隊長等尙不滿意、索取八百元、方可釋放、此事遂爲地方紳董及黨部告發、由縣長潘忠甲將朱綬田志和兪泰濟朱錫山一併扣押、因關於本縣官吏瀆職、故呈請江蘇高等法院請求移轉管轄、茲奉高院指令歸上海地方法院辦理、故昨日該縣政府將朱綬田志和兪泰濟朱錫山四人、一併移解地方法院、業經檢察官諭令收押、聽候偵查云、

大德橡膠廠主 兪秋生被控重婚案
□管轄問題尙未解決
□被告交二千元舖保
□本案改期查明再訊

大德橡膠廠主兪秋生、年逾不惑、娶妻多年、今夏忽起納妾之念、不獨爲法律所不許、抑且良家閨女、更不願委身相事、於是詭稱髮妻已死、爲後嗣計、擧行續弦、央人四出物色佳麗、以充下陳、遂有住居新閘大統路新康里之紹興婦人王氏、受媒妁之愚、竟將年方十七歲之女兒許字於兪、擇定七月念三日結婚、乾宅假新世界飯店爲禮堂、而坤宅則假鴻祥旅館爲遣嫁之處、吉期既臨、兪以紫綵汽車爲百輛之迎、坤宅並煩王林珠王巧仙兩女士爲伴嫁、雖無鼓樂、而紅燭則實高燒、並以互相鞠躬代交拜、禮成後肆筵設席、大宴賓朋、新房則在法租界紫來街同德里九號、乃三朝之後、兪卽對新婦曰、玆有親戚置酒相款、余盍偕同前去、新婦初不知其作用、欣然偕往城內障川弄六十六號門牌、與所謂親戚者一中年婦相見、兪並爲介紹、謂中年婦係渠妹、而命新婦尊之以姊、宴畢新婦欲歸、兪與中年婦皆阻之、無何同德里新房內之一切器具、完全撤至中年婦家、另爲新娘闢一室、新婦忽此情狀、如墮五里霧中、入夜新娘獨守深閨、待兪不至、詢之他人、咸謂已與其妹同眠、始悟彼所謂妹也者、實屬妻之變相稱呼也、新娘既悉比鬼域技倆、然以身置牢籠、擧目無親、唯有嚶嚶啜泣而已、兪及其髮妻則恐新婦宵遁、監視綦嚴、直不許越雷池一步、迨至翌月、新娘母往探愛女、相見之下、備訴顛末、母卽挈女出赴大德橡皮廠事務所、責兪不應騙婚、兪因目的已達、乃對岳母言刻下木已成舟、爭亦無益、不若勸汝女安分度日、王氏聞其言、以兪欺侮太甚、萬難容忍、遂於上月念六日偕女延律師、致函公共捕房請求依法檢擧、以正倫常各情、已誌本報、茲悉捕房律師王耀堂已依刑法二五四條重婚罪對兪秋生提起公訴、正進行間、兪亦延律師向法租界捕房控王女捲逃、業經法界第二特區地方法院一度傳審、改期本月十四日再核、昨晨第一特院刑庭推事馮世德開庭審訊、捕房所訴之重婚案、先由捕房律師述明經過情形、被告之律師則主張此案亦應移法界併訊、而告訴人之律師表示反對、旋由新娘證明結婚地點、並稱婚後在法租界住三天、卽遷往城內云云、捕房復將新世界飯店職員周顧傳案、以便證明結婚情形、乃周供詞頗多閃爍不定、被告亦堅稱祇假該飯店宴客、並未正式結婚、最後由馮推事宣稱、本案管轄問題應以結婚地點而定、究在何處結婚、尙須加以調查、故此問題今猶未能裁決、被告着交二千元舖保、候調查明晰、改期本月十五日續訊、

索欠一元 釀成命案
屍體昨日檢驗 兇手押候續訊

青浦人費阿六、年四十八歲、在新閘路五九九號茶肆內爲伙計、於本月六日中午、向同夥徐子熬索欠洋一元、徐因無款返還、致起爭吵、後徐惱羞成怒、遂將費毆打、受傷甚重、由店主婦吳唐氏將費車送寶隆醫院醫治、一面報告該管戈登路捕房、飭探前往調查之下、卽將徐子熬拘捕、前晨解由第一特區法院以傷害罪起訴在案、後費傷勢益重、在該醫院身死、尸體車送斐倫路驗屍所、由第一特院郭烽檢察官偕同法醫魏立功書記官劉椿蒞所驗明尸體、升座公案、據西捕頭稟明前情、並稱捕房現已改控徐傷害致死罪於法院、又據徐子熬供稱、伊欲向我索洋一元、我因有被頭一條在伊處、故不給、我倆素甚和好、是日將其一推、彼撞在枱子上、並未打他云云、又據吳唐氏投稱、是日彼二人爭吵時、余在樓上、後費來告我謂被徐毆打、余始知之等語、郭君得供、遂諭驗得死者費阿六委係生前因傷身死、兇手徐子熬由捕房起訴、應送法院核辦、屍交屍妻費唐氏具結領回棺殮、

售吸白丸
獲犯八人 分別判罪

法捕房正探目許福慶副探目陸兆林包探謝光明魏文郎等、於前日下午、偵得有常州人王連生者、在敏體尼蔭路一百念六號門牌私設燈具、售賣白丸、供人吸食、當卽前往抄出白丸二百念三粒、槍六支、燈六只、並獲吃客余沃卿姜志興王阿大王阿榮陶俠三王炳康陸阿二等七人、連同王連生一併帶入捕房管押、昨日解送第二特院刑庭、捕房律師顧守熙陳明案情、謂第一被告以館舍設置烟具、供人吸食白丸、依禁烟法第十條起訴、其餘被告均在吸食、依禁烟法十三條起訴、請求訊究、詰之王連生供認私賣白丸、供人吸食、但老班是殷金榮、我是茶房、余沃卿等供認吸食白丸、羅人驤推事核供、當庭判決被告王連生共同意圖營利、以館舍供人吸食鴉片代用品一罪、處有期徒刑六月、並科罰金四百元、余沃卿姜志興王阿大王阿榮陶俠三王炳康陸阿二吸食鴉片代用品一罪、各處有期徒刑二月、裁判確定前羈押日數、以二日抵有期徒刑一日、如罰金易科監禁、以二元折算一日、白丸烟具照單沒收、

秋扇怨
少婦被夫遺棄 意圖投浦自盡

昨日下午三時許、太古公司快大號班頭小輪、由浦東華通碼頭、載客駛往浦西洋涇浜碼頭、途經新開河外浦心時、忽有一婦人在船邊縱身投浦、幸被同輪乘客拖住腰足、得未落水、經老大趙生生將伊送至水巡捕房、訊據供稱、姓周、名阿四、年二十六歲、甯波人、十七歲時與邱慶寶者姘識、情愛逾恆、故與本夫離婚、偕邱實行同居之愛、生一男、現年七歲、二年前邱赴香港做洋酒生意、獲利數萬金、今歲突然回滬、將子挈赴香港、棄我不顧、我一人在滬、舉目無親、特做女縫工度日、深夜自思遺、目下前途希望已絕、故而蹈此末路云云、言時不勝悲傷、捕頭當派探將伊送至本埠盛祥洋貨店樓前其女友周朱氏處、設法救濟、

郵政儲金 添辦兩種儲蓄

郵政儲金、信用穩固、担保確實、深得民衆信仰、自上海郵政儲金匯業局開幕以來、未及二年、所收公共團體及私人存款近千萬元、該局所辦儲金向分支票定期存簿三種、現爲適應社會需要便利民衆起見、聞又添辦另存整付及存本付息二種、手續簡捷、利息優厚、該局及各郵局均備有詳章、以供儲戶索閱、

成變春 昨致各團體函

上海變記書局成變春君昨分函本埠各重要團體云、逕啓者、鄙人長子靜安因患疾病、由鄙人護送至上海白克路寶隆醫院住院醫治、致被疏忽身死、其經過情形如下、於本年九月十八日、鄙人陪送進院、據該院醫師診斷云、係痧性腹膜炎、並有肺炎、令被愛克司光照一次、太陽燈光照二次、在第二次照太陽光時、管理太陽燈者置病人於太陽燈下而去午餐、病人久待不來、因受熱過度、不能再挨、得勉强力疾而起、自將太陽燈關閉、於九月二十八日該院不徵求鄙人同意並簽字手續、遽將病人施行刀割、且麻醉手術不全、致病人感痛狂喊掙扎、血流如注、精神頓衰、施手術後、該院醫生及看護無一侍看病人、預備立時補救、致病人遂不幸身死、爲特函懇公判、該院此種擧動、是否玩忽業務、而致人於死、務乞主持公道、不勝感激之至、

寰球會介紹教員

寰球中國學生會介紹部消息云、該會現受本埠中華女子體育學校之託、物色軍事教員一人、每日授課一小時、時間任擇、薪金面議、又創制中學托聘教員一人、担任師範科教育心理教育行政兒童教育等科、每週十五小時、薪金從豐、願就者請往該會接洽云、

共發公司 債權團律師會議

前晚（七日）九時、共發公司日夜銀行債權團代表律師假中央西菜社集會、出席律師董儀嘗兪顏魯卿陳志皋凌嘉勝等、公推顏魯卿律師主席、討論㈠激查萬春銀團抵押行爲之虛實、㈡上訴案催速開審等要案多件、

閘北二段 救火會改選職員

本埠閘北二段救火會、於四日改選第三屆職員、選擧結果、會員余蘭亭鳳秉鈞、曹序藩奚湘洲趙仲彪當選爲第三屆職員、並互選曹序藩爲主任、余蘭亭爲會計、鳳秉鈞爲庶務、奚湘洲爲機務、趙仲彪爲調查、定期宣誓就職、

中國合作學社 三屆年會展期

中國合作學社、原定本年十一月十二日起、在無錫擧行第三屆年會、籌備情形、曾迭誌各報、惟適者暴日侵略東北、國內人士、憂國亡無日、紛起作救國工作、而該社多數社員、亦因從事抗日救國工作、異常緊張、連名請求三屆年會改選時日、以便從容出席等情、本月七日、該社第三屆執行委員會召集第八次會議、討論此事、出席委員、侯厚培、吳覺農、王志等、陳仲廉、王世穎、（程君請代）僉以值此國難臨頭、各社員抗日救國工作緊張、自屬實在、經議決展期擧行在案、該社特已分函通告各社員知照矣、又該社辦事處因房東更換、亦經議決暫遷移至淡水路麗水分墅、並定十二日遷入、照常辦公、

出版界消息

▲徐散鳴續著歌曲出版 白萊尼蒙馬良路敦仁女學徐散鳴君、所著傷敵曲出版後、國人函索者、日有百餘起、茲悉第二號「國防」又已印就、附郵卽寄、內有「戰死」、「新國魂」等、曲別如下、「鋒頭」、「輕去」、「我們大家負起責任捍衛我國」、「凱旋」、（以上均係軍隊進行曲）、「愛人、我愛你、但更愛我的祖國」（告熱愛的青年們）、「暴日辱國」、「白骨如流不淚了」、「保家」、「我的國何能有」、「史友放下你一切」、「我的血爆發了」

▲生活發行「國慶與國哀」 上海華龍路生活週刊社出版之「生活週刊」、以十月十日適逢「雙十節」、特發行「國慶與國哀」特刊、除篇幅較原有約增加三倍、有鄒韜奮之「國慶與國哀」、陳彬龢之「國難聲中的東北問題」、胡愈之之「一年來的國際」、新生之「一年來的中國」、公等之「二十年來的世界」、戈公振之「前途」八篇、並有趨勢和中國的前途、餘用精警文字、外有漫畫十幅、仍照舊價、版既精美、又有趣味、每冊售價大洋五角、預定全年四元、連郵費國內一元五角、各書局均有經售、各埠

商場消息

▲永泰昌擴充營業 永泰昌雜貨號、開設法大馬路洋東新街、近因營業發達、擴充門面、批發洋貨衣物、此次擴充、特別犧牲、廉價出售、薄利主義、一切特價、決不抱刀

▲新片「紅淚影」今日公映 本埠中央、杭州中央、蘇州新中央、無錫、九星大戲院、南京等處、明星影片公司本年度最大之片「紅淚影」、同時開映、鄭正秋導演、胡蝶、鄭小秋、夏佩珍等主演、爲明星傑作之珍品

謹告各界 愼防假冒

逕啓者本廠所製之四股蜂房、六股蜜蜂、及學士、巨人等四種牌名絨線、久已馳名全球、近有無恥之徒以次貨冒貼本行商標欺騙顧客、茲爲保護顧客利益及防止仿冒起見、凡眞正蜂房蜜蜂學士巨人四種牌名絨線、自本年六月起本廠裝出之貨每紮小商標牌子上均改用硬印、並每種牌子之背面附有(BB)二字之牌號以表明確係本廠出品、務請顧客於購貨時以手觸摸商標硬印及(BB)標記俾便識別、再本廠商標已呈准國民政府註冊有案、中國各大日報上均登有同樣之廣告、如蒙賜顧、惟請留意認明、庶不致誤

四股蜂房

六股蜜蜂

學士

巨人
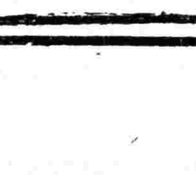

倫敦博德運絨線廠謹啓

美麗牌香煙

芬芳牌香煙

金鼠牌香煙

生生牌香煙

華成煙公司出品

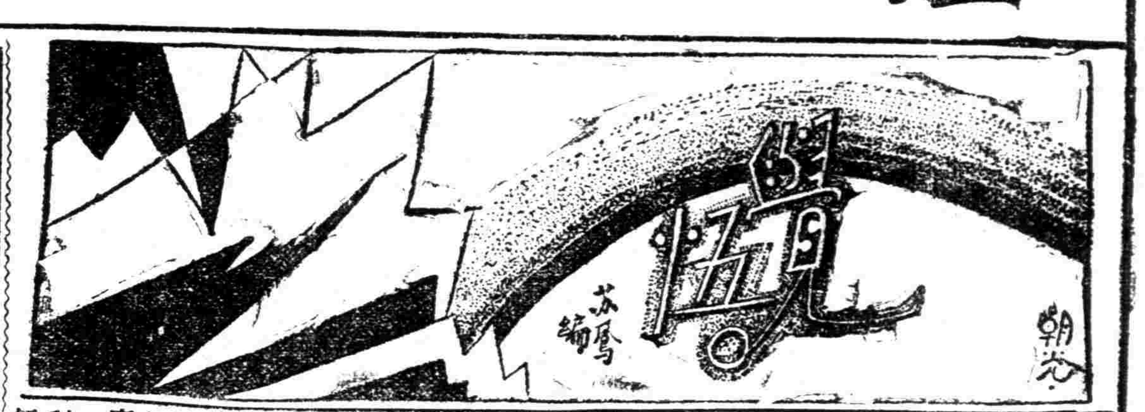

▼怎樣來

應付當前的國難

陶其情

（一）國難的產生和危機

國難到了！國難繼續地擴大了！「天下興亡，匹夫有責」，我們既是中國的國民，那容中華領土被鯨吞呢？那容中華同胞被殘殺呢？更那容國破家亡而披髮左衽呢？同胞們！醒醒吧！這次日本强佔我們東三省的軍事行動，豈可輕忽而坐視嗎!?

日本為什麼敢冒天下之大不韙，偏來强佔我們的東三省呢？中村事件吧？這不過是個虛無縹渺的小小問題。萬寶山的案件吧？我們中國已是失敗到不可收拾了。其他一切中日懸案的解決吧？我們中國對於日本暴行的各項慘案，都是隱泣吞聲，而無處訴苦了，究竟日本出兵的原因在那裏？倘若不去迷信世界和平，不去迷信公理萬能，這個啞謎，最易解答的。日本芳澤公使出席國際聯盟理事會的會議時候，不是聲明着日本的「人口過剩」嗎？日本因為人口過剩，便想殖民中國；因為殖民中國，便要吞併東三省；這是生存競爭中優勝劣敗的天演定則呵！

强國的心理，只有弱肉强食的道德，談不到濟弱扶傾的人道；只顧己國人民的福利，論不到他國人民的被害；這次日本的出兵東省，就是依着這種心理去發動的。在這種殘暴心理欺凌下的中國，則其遭過的當前大難，却是一件多麼危險的事呵！從歷史成例看來，這回我們的東三省，若任日人的强佔而不敢聞問，則英國勢必估西藏，蘇俄勢必佔蒙古，法國勢必估雲南……及其結果，勢必遭着瓜分之慘！中國領土，正類乎光緒年間的俄國租旅大，以致各國的向我國繼續不斷地强求租地的一樣。

現在世界上的民族問題，總理把他分為二大現象：一是發奮圖强的現象，如日本的維新，土耳其的復興，……二是慘遭滅亡的現象，如安南亡於法，朝鮮亡於日，……我們中華民族處於暴日擴大侵略的時際，不去發奮圖强，便要慘遭滅亡，這是對於中國的前途確具一髮千鈞的危機啊！

（二）應付國難的一般方針

國難臨頭，國家的前途危機四伏。要消除國家的危機，則對於國難的應付，不得不有完善的方針。現在國人應付國難的方針，最為吾人注意的，約有下列種種：

（一）無準備的鎮靜

鎮靜的真義，就是嚴陣以待和以逸待勞的說法。鎮靜的特性，是積極的，不是消極的。我們東北的當局，就把偌大的東北領土，拱手讓於日人，復美其名為鎮靜；更以鎮靜二字，號令全國的民衆，這樣的鎮靜，何異乎束手待斃，又何異乎開門揖盜？拿這種無準備的鎮靜，來應付當前的國難，不獨國難永難消弭；更使國難日益擴大，而有亡國滅種之憂！鎮靜，鎮靜，以準備為前提，乃積極中的積極，那無準備的鎮靜，也無此成例；遍世界的史跡，也無此名詞；世界上各國的與籍，也無此名詞；只有我們無勇氣的同胞，才有這樣新發明。

（二）國際聯盟的憐助

一般自以為深知世界大勢的人們，對於這次日兵的暴行，靜待國際聯盟的解決；而以公理，國際公法，非戰公約等不兌現的東西，去求國際的哀憐和協助，這未免不是緣木求魚吧！國際聯盟的組織，以理事會為中心。理事會會員有九，內中五人為永久會員，英法美日意五强國各得其一；其餘四會員，由參加國聯的四十餘國推選出來。這樣的國際聯盟，實是白色帝國主義者的分贓集團，只知强權之可貴，談什麼公理公法和非戰公約呢！無怪乎芳澤日使以「人口過剩」四字，做侵略滿洲的理由了！又無怪乎國聯理事會竟有「中日同時撤兵」使中國也應撤兵的勸告了！更無怪乎國聯理事會宣布滿洲事件歸中日直接交涉了！俗語說：「倚人總是假，跌倒自己爬」，這樣大的空前國難，那能專仰强者鼻息，以求其憐助呢？這不獨是癡人說夢，更屬是與虎謀皮！即或國聯眞能大發慈悲，究有何力去干涉日本的軍事行動呢？

（三）屈服的和平

和平本是美德，但和平須立足於奮鬥之上，故總理於彌留時際，遺囑吾人道：「和平，奮鬥，救中國！」和平離開奮鬥，便是弱者的屈服；奮鬥離開和平，便是强者的欺凌。在日人心理中，無理由的搶奪鄰國的領土，這次日本出兵東省，未嘗不是奮鬥的結果，實算恃强凌弱。至於我們保守和平二字做護身符，輕輕地斷送了整個的東三省；這不是甘做亡國奴，又是什麼？這不是屈服是什麼？同胞們！和平是我們最後的理想和最終的目標；我們要實現這理想和目標，要從奮鬥下手；所以總理時時以奮鬥二字勉訓吾人的。

（四）不抵抗主義

從未聽過，敵國强佔鄰國的領土而兵不血刃的；又從未聽過，領土的喪失，而毫不抵抗的；有之，只有這次當前的國難，開了古今中外有史以來的新紀錄。這次日本的暴行，我們東北當局遇到，以為應用老子以柔克剛的主義，自動罷兵，便使日人良心懺悔，知老子也曾說過，「抗兵相加哀者勝矣」的話。誰知印度所提倡的非武力運動，也是以抵抗為基礎的。未遭亡國之慘的中國，碰到外侮之來，竟抱不抵抗主義，而任敵人的蹂躪與宰制，不僅為破天荒的荒謬之舉，更許是亡國的朕兆了！

（三）總理遺教的垂示

應付國難，既不可搖尾乞憐，又不可因循敷衍，最重要的方針，就是以整個民族的力量，施行革命的精神。總理說：「抵抗外國的方法有兩種：一是積極的，這種方法，就是振起民族精神，求民權民生之解決，以與外國奮鬥；二是消極的，就是不合作，不合作是消極的抵制，使外國的帝國主義減少作用，以維持民族的地位，免致滅亡」（民族主義第五講）從總理這段遺教的垂示，今日抗日救國的運動，宜從下列二方面去進行：

（一）厲行經濟絕交

日本是個工業小國，專靠中國做他的市場，倘若我們熱烈的澈底的萬衆一心去抵制仇貨，未始不可使日人知所畏懼，受些挫折。

（二）準備對日宣戰

現在應付國難的唯一方針，還是靠着我們自己的力量去抵抗啊！故總理遺囑吾人「共同奮鬥」。在這樣强權勝公理的時代，我們若要抗日救國，重要的方法，還是靠着我們一心一德，武裝起來，去和倭奴，背城一戰啊！

上邊這二種應付國難的方針，前者是消極的，後者是積極的。在現在日人侵佔東省的情勢之下，不獨使日本於驟然間把領土擴張到二倍之大；更使日本全體民衆於驟然間得着廣闊的沃野富原的墾殖之所；還怕什麼經濟絕交？還怕什麼排貨風潮呢？所以消極的不合作，雖可挫日人的野心；至其效力，究屬有限的。抗日救國的唯一方針，完全靠着積極的奮鬥了。日人雖是堅甲利兵，氣吞山河；然而兵甲的使用，仍賴乎人；只要同胞們均能視死如歸，焉懼槍炮之堅利呢！歐戰時嚴守中立的比利時，尚和强德相抗；況吾國人數四萬萬，寧不能和數千萬民衆的扶桑島國，去一決雌雄嗎？

同胞們！這種準備宣戰的抗日救國，「非不能也，是不為也」同胞們！寧為玉碎，毋為瓦全，國亡無日了！同赴國難啊！

萬買辦？

華人萬炳森，為日商服部洋行買辦，現仍在職，該買辦住四馬路石路口榮華祥鐘表店內。

壯烈的死光榮的死

吊梁營長和三連士兵

錢志堯

日軍犯我東北三省，所佔各地軍警皆以奉命退讓，與不抵抗，多遭繳械及殺戮。日軍侵至長春二道溝時，我軍梁營長及其三連士兵，獨能與日抗戰一晝夜，卒以彈盡援絕，遂大呼中華民國萬歲，相率自殺，無一降者。這是何等壯烈的光榮的死啊！

人孰不死呢？人孰不死呢？可敬的梁營長和三連士兵呀！你們都為爭國家的人格而死了！你們比較那些爭權奪利死於內戰的人，其價值之大小，何止泰山之與鴻毛呢？

誰說中國兵勇於私戰怯於公戰呢？誰說中國兵不能抵禦外侮呢？可敬的梁營長和三連士兵呀！你們已經代中國把這種恥辱雪了！日本人輕視中國的心理該給你們打破了吧？

中國的壯士！梁營長和三連士兵呀！你們的死真是壯烈啊！真是光榮啊！你們那種可斷血可流而身不可屈的志氣，多麼令人可以崇拜敬佩啊！假如中國人個個都能像你們這樣，我敢說中國是永遠不會亡的啊！

豈但不亡啊，又誰敢來欺侮我們呢？何況日本不過三島小國，牠的面積還不及我們一個大省？牠的人口也不過六千多萬，我們四萬萬多人至少有牠六倍，我們以十幾倍的財富，幾倍的熱血頭顱來和牠宣戰，任牠有怎樣的堅甲利兵，還怕戰不勝牠嗎？

從前有個齊國，齊國亡了，齊王田橫義不帝秦，他就自殺了，他的部下也都跟他自殺以死；後人對於他們這種壯烈的死，無不加以追慕和稱讚，何況像你們與日本決鬥而死呢？

可敬的梁營長和三連士兵呀！你們這種偉大的精神，真是不讓古人！你們這種壯烈的犧牲，還要駕乎他們！可敬的梁營長和三連士兵呀！你們的精神，你們的志氣，真是可為我們取法啊！中華民國的危亡將要因為你們而得救了！

不預備以民族而戰，如何禦暴寇之侵凌！

不預備為民族而死，如何求民族之生存！

國人！速醒！我們高喊着全民總動員，一致抗彼暴日！

▼每年十二萬萬元的洋貨消費在誰的身上

在生產落後，國力不充的國家，『經濟絕交』原是一個對付資本帝國主義的一個絕妙的方法。這成效，初見於印度的不合作運動，盛行在各個被壓迫民族間，但須持之有恆，才能得良好的結果。

我國過去遭到一度國恥，就有一度的抵貨行動。雖然也曾收到一些些的效果，終不能十分貫澈。所以五分鐘熱度一過，外貨又充斥在市上了。

最近日人因想實現他大陸帝國的夢想，厲行所謂積極政策，向我國東北四省，大作軍事上的侵略！實際經濟上的實權，早已操他們手中了。於是抵貨的聲浪，又傳遍了國中。但我要問：國每年十二萬萬元外貨的輸入，消費在那個人的身上？

這一個問題，每逢我回到鄉下就感到。這次因國難的問題，到內地去宣傳，更深切地感到。我們知道中國的人是四萬萬，農民倒有三萬三千六百萬，（佔全人口百分之八十四——據一九二七年武漢中央土地委員會調查）這百分之八十四的農民，是我中國建國的基礎。但他們所服用的是粗製的手工業的布匹與家具，在經濟上他們是不負推銷洋貨的責任的。再加上一班工人們，他們的服用也很樸實，與洋貨不發生什麼關係。上述的二種人，是佔我國人口的大多數，他們的生活，對於數十元一桌的魚翅海參席，百數十元一身的嗶嘰呢西裝是不會夢想過的，那末每年十二萬萬元的洋貨是消費在那個人的身上，知識階級的人們，請細細想一想！吧抵貨的責任，不在別人身上啊！

（韓慰農）

▼天時　地利　人和　足與暴日一戰

誓赴國難奮起自救

▼國人應有之認識！

張程斌

自日本發生暴行後，迄今旬餘，全國憤慨，中央力持鎮靜，希待國聯之解決，自國聯無辦法，認日本之復文為滿意，欲由中日兩國直接交涉，故我國今後處置之適當與否，確為國家民族存亡之關鍵，兵家有言：『知彼知己，百戰不殆』？我國究取何方針，戰不可再退讓，宜當機立決，觀各地之民衆，莫不泣血痛呼，試集全國之力，衛國土之計，諸民氣如人，能同心協力，故驗之實力，共赴國難，決非不可戰！現就國際情形言之：在太平洋國際間有深切關係者，為英、美、日、俄、中國。其中尤以英、美、我國又為俄、日關係最深切，而我國此歐國自明爭暗鬥角逐之地，俄國自大革命後，政視改組，亦故其經營遠東之策略，變今而另抱巨大之野心，故英美日三國具懷抱相鼎足之勢，各不相讓，忍而不相讓，自世界海軍會議成，英五美五日三之比，實力自即要求英美承認，其滿洲之特殊權利為條件，日人有特殊權利，自此而始，目的昭明，故當時已告於國際間，此次之軍事行動，實際已在日人掌握之中，蓋早已籌謀，因時機未熟，而不爆發耳！我們再進而觀英美俄各國，對日本之態度，造成遠東之勢，各具心胸，其態度若何，不可不知，今試言之：

（一）英與日雖曾有一度密切之關係，但現因財政問題紛紜，組織混合政府，國事紛紜，無暇外顧，且自印度輸入總額，日貨超過英貨，英日在遠東之競爭益甚，況英今之一步一趨，暗中已受美之指示，故在最近時期，必無積極表示！

（二）美於六月中發表停付戰債之宣言後，本欲蘇救歐洲之經濟狀況，藉以調濟其本國過剩之生產，及失業工人，何如經濟之枯索狀況，尚未挽回，而德，意，法間已留極深裂痕，美雖仍要一手經營歐洲問題，故對於日此次軍事行動，亦不能作積極表示！

（三）俄國則中東路為其範圍，彼雖有對外之野心，但見有關係各國之態度冷靜，且前中東路事件發生時，日本守中立而予俄種種便利，以表示好感！故此次俄必相與敷衍，其他如法意等國，更不必說，非至範圍擴大，與第三者有利害衝突時，必無出為中梗者！

國際間的情形既如此，又值我國大水為患，遍地哀鴻！政爭如箭在弦，日本竟不知弔災恤鄰，却利用機會，捏造事由，借端生事，不惜破壞凱洛格公約，居心之毒，可想見矣，可喜我國即能和平統一，團結一致，不為其利用，同心共濟，整備實力，亦可與其相抗也。日本之軍力，平時陸軍為十七師團，兵力約二十三萬，戰時雖可出多量之額，然我國全國兵，有二百數十萬，其中精壯，械足者約二百萬以上，其數逾日軍十倍，雖海軍空軍不足，但我國既非欲海外侵襲，祗用以保守邊疆，衛我國土，抵禦暴日，尚何憂不足！

我國人懼外之心，已習聞於東西各國，辦外交者，莫不委屈求全，希苟安於一時，不知外人得寸進尺，要隘皆為外人所據，喪權辱國，永無止境，致蠶食野心，外人故作危言！一時之言，即可證明！古聖有言：『國必自亂而後人亂之，人必自侮而後人侮之』，深望全國上下，三復斯言！

日本此次乘各國注意歐洲經濟問題，又值我國災患之時，作軍事行動，其野心如何？再分析言之：日本侵略滿洲，國內有兩政策：（一）實力派之武人，主用武力將滿洲佔有，或造成一特殊獨立區域，而脫離中國主權，使日本之直接行動，（二）文人派則決用移民政策，外交方法，侵佔各種權利，使中國徒擁虛名，彼二派手段雖殊。用心則一，各自深謀策畫，以希收最後之效。前月朝鮮之慘殺我同胞，即日人從中挑撥，以作試驗，見我民氣之不可犯，實力派之武人，即狠心加兵滿洲，欲以暴力致勝，文人派亦暗逞秋波，助成其事，故此次日本之軍事行動，在彼則早有成算，變嘗脅下之侵略政策也！我人更不可不注意及之！我人更不可不注意及之！

我們既明悉日軍之野心，其目的若何？將如何解決？再試言之：日本必以我國不敢以軍力相抗禦，希玩弄在手掌之中，故遣日艦巡視各海口，作示威軍動，在日人之租借地，武裝戒備，張大其狀，嚇詐各地民衆，故其不欲國聯之干涉，須中日直接交涉，將來即以駐各地之兵為外交上威脅要挾之利器，俾能接受其一切條件，達到其侵吞滿洲之目的，使中國官吏，盡為彼之傀儡，其用心之週密，手段之奸險，更難言遯，我國上下不乏賢能智士，當明燭其奸，不致墮其殼中！

茲再言我國今後對付之方略，方略維何？即由中央整備實力，先遣東北軍隊返歸原防，因日本既聲言撤兵，我軍當即還原防，一面可保護在東北之外僑，一面可免地方再為匪人蹂躪，盡守土衛之天責，彼如再有軌外行動，起釁而為戎首，我軍當本[illegible]只要能團結精神，指揮統一，無繫拒之於門外，一掃數十年備弱懼外之心理，國際地位可因之而提高，不平等條約亦能消除於無形。彼固將軍隊撤退，開誠相見，我國當請友邦諸國，組織委員會，調查此次我國所受損失，並及造禍情形，由中央負責交涉，全國上下共為後盾。務欲懲辦造禍軍人，賠償損失，撤退駐滿洲一切軍隊，毀廢所築砲台，收回旅大，取締雜居日人，中日交界地，中國可築砲台，駐重兵防守，收回路權，取消以前所訂之不平等條約等。以上列諸條，為交涉原則。折衝尊俎，非達到目的不止，則我國倘有安當之日！不過否彼欲利用地方交涉，可威脅利誘，使之就範，安知今全國統一，地方無辦外交之權，況東北官吏，既未喪心病狂，誰願辱沒主權，自為東北之倆，故我全國同胞，當認清目標，督責政府，並為政府後盾，庶可換回主權，少慰被殘殺之同胞，孟子曰：『天時不如地利，地利不如人和，』今我三者兼而有之，上下同欲，全國一心，故無往而不利也！

以上所述種種，悉據情勢而言，此後全國固能大覺大悟，共圖國是，使政治修明，社會進步，則誰能再目我為俎上之肉，存覬覦之心，古聖有言！『百里之國，能上下同心，可家足而國富。雖有十萬之衆來寇，全國有所恃而無懼色，』我人試思之，彼所恃者為何？我人更當不忘『國自亂而敵人因之，』之句！

▼他山之石▲

▼打仗去呀

葛綏譯

暴日蹂躪我東北，蠶食不止，尚無有撤兵之確實消息。近更派遣大批軍艦來滬，橫衝直撞於揚子江中，示威尋衅，脅制抵貨，陷滬地於杌隉不安之狀態中。此而可忍，孰不可忍。對日宣戰，雖目下以主觀的力量或尚未充足，客觀環境或亦有不許我如是之處，未能斷然實行。但國人自今以後，應知局勢之嚴重，而奮發精神，確立與日決戰之決心，共謀與日為戰之策劃矣。世界為正義為真理之戰爭，固為必要也。今譯LouivKossuth喚召國人赴戰之To Arms一文於此，以餉國人，深望國人奮起！奮起！——譯者。

我們的祖國危險了。國民們，打仗去呀！打仗去呀！除非全國團結一致奮勇向前以扞護祖國，所有奔流了的珍貴的碧血都將拋擲於虛空了。何牙利的人民呀，你們願死於露西亞的殲滅人類的刀下嗎？如不，衛護你們自己！你們願眼看着遠北的哥薩克騎兵隊將你們父親，母親，妻子的身體踏於腳下嗎？如不，衛護你們自己！你們願同胞中的一部分被送到西伯利亞荒原上去，為暴君的戰爭中之走卒嗎？或者願流血於能殺人的皮鞭（Knouts俄國撻伲之鞭——譯者）之下嗎？如不，衛護你們自己！你們願見到你們的鄉村被焚掠，你們的莊稼毀壞嗎？你們願餓死在經你們的血汗肥沃了的土地之上嗎？如不，衛護你們自己！

全市教育界抗日救國聯合會 昨開第二屆代表大會

議決 對日經濟絕交方案 抗日救國指導綱要

上海市教育界救國聯合會、於昨日下午三時、假座小西門務本女校、舉行第二屆全市各校代表大會、議決要案四起、通過抗日救國指導綱要、對日經濟絕交具體方案、及簡章等各項重要事項、茲將會議詳情、分誌如後、

▲到會代表　昨日到會各學校代表、計到中法工學院陳公魯、交通大學黎照寰、同濟大學胡庶華、法學院褚輔成、大夏大學歐元懷、同德學校高仁耦、東南醫院郭琦元、東吳大學孫問遠、吳淞中學程寬心、青年會中學蔡炎、大同大學張亦會、中央大學徐佩琨、兩江女體萬蓉、中華職教楊衛玉、上海中學鄭西谷、務本女校王孝英等各大中小學校代表約四百餘人、

▲會議情形　三時開會、由胡庶華江問漁報告執行委員會工作經過、旋由胡庶華報告赴粵請願經過、及東北馮庸大學教授張慕聃報告馮庸大學被毀情形、繼討論各案、通過各種方案、六時半散會、

▲議決要案　昨日議決要案計四起、計(一)致電張學良、限期查明馮庸下落案、議決通過、電文交執行委員會辦理、(二)限止國貨乘機提高價格案、議決、由執行委員會建議各界抗日會辦理、(三)提倡全國教育界組織抗日救國會案、議決、交執行委員會辦理、(四)審查標語案、議決保留、

▲對日經濟絕交方案　甲、對日經濟絕交、範圍頗廣、方法亦多、而不用日貨、實爲各種方法中比較最重要之一種、本方案即專就此項單純目標、酌量擬定、從前歷次抵制日貨、效果何若、殊難斷言、而證以海關貿易冊進口貨數目、亦頗覺效力甚小、因此不免有人對於此事、稍懷疑慮、實則從前力不大、皆因爲辦理不善、而辦理之所以不善、則一由於「法」、此次大難當頭、人人天良激發、當然不能再以常理衡人、而計劃務求完善、組織務求其精密、運用務求其適當、進行務求其敏捷、則又多關於方法問題、積以往之經驗、懲前毖後、自應集合多方智慮、議定比較流弊少效用多之方法、以期先由滬上教育界首先試辦、

乙、爲求此項方案能永久施行有效、定次列三種原則、一、範圍要擴大、二、時間要持久、三、研究要精密、再進一步、則分別日貨性質、列爲以下三項、由各大學商工科人三人、一一加以研究、一、現有國貨可以代替者、二、可以設法自造者、三、可以不用者、

丙、原則既立、再言詳細辦法、一、本會備印志願書、(附誓詞)以便分發各校、其誓詞、(一)吾決不用日貨、(二)吾勸吾的家族不用日貨、(三)吾的親友決不用日貨、二、凡立願人於填寫願書後、即應各購徽章一枚、終日佩帶、用示決心、此項佩章、由本會代製、每枚價銀七分、屆時各校各團體、需用若干、可限到會接洽分銷、三、各學校各團體、領到空白願書後、即召集全體職教員學生開大會一次、說明不用日貨三大原則、及填寫願書與購佩徽章辦法、對於所以要填願書佩徽章之理由、亦須詳加說明、四、各學校各團體、於召集全體會議時、除約令以填寫願書購買徽章外、並應提出次列兩事、約定實行、一、用十人團辦法、每一人担任另約九人、立願填書購章、不用日貨、約齊後、報告本校本團體主事人、領取願書填繳並備價領取徽章佩帶、此外九人、仍應再行廣約同志、如此展轉徵求、便可愈推愈廣、其取填願書及購佩徽章手續、均可由原經手人、向本機關接洽辦理、二、各學校各團體同人中、有能担任一部或全部研究工作者、可自行組織團體、公餘辦理調查編輯、建議、宣傳、鼓吹、聯絡、協助等事、五、各學校宣傳均須指定本機關一二位職員、負責辦理此事、六、本方案經過本會執行委員會議決通過後、除通知在會各學校各團體酌量施行外、並設法廣其他各機關各團體、希望一律採用、

▲抗日救國指導綱要　(一)抗日救國應有的認識、一、日本積極侵略滿蒙的大陸政策、二、日本侵略吾國的已起因、三、日本侵略吾國東北經過、四、日本侵略吾國東北的現狀、五、吾國地理的東北形勢、六、日本維新後的現狀、(二)抗日救國應有的精神、一、誓死以智勇忠信雪恥救國、二、確定雪恥復仇爲抗日絕交努力的目標、三、要始終對日不合作並經濟絕交、四、養成刻苦勤勞自強不息的精神、五、要有讀書救國濟心學業的決心、六、要有奮發精進修養人格道德的意志、(三)抗日救國運動的工作、一、關於軍事訓練、甲、遵照中央規定義勇軍教育綱領、各校組織學生義勇軍及童子義勇軍、乙、實施軍事訓練、並鍛鍊體格、丙、訓練女生、以看護救傷電信等智識及技能、丁、各校聯合組織統一指揮訓練之中心機關、戊、義勇軍應絕對服從紀律、已、義勇軍應在左臂永久佩帶藍布白字之團結奮鬥雪恥救國八字、二、關於經濟絕交、(甲)學校師生工役絕對禁用日貨、(乙)學校師生應勸告家屬親友、永遠對日絕交不用日貨、(丙)切實調查日貨商標、及品名、(丁)調查國內實業狀況、(戊)調查國貨商標及品名、(己)師生誓死用國貨、(庚)勸導民衆用國貨、三、關於研究方面、(甲)研究日本問題及國際的關係、(乙)研究滿蒙問題、及日本侵略的大陸政策、(丙)研究國防地勢、及軍事防禦的關係、(丁)研究對日經濟絕交的澈底辦法、(戊)研究提倡國貨的實行方法、四、關於宣傳方面、(甲)促成國家和平統一、共禦外侮、雪恥復仇、(乙)督促政府、宣佈對日絕交、(丙)請政府注重國際、並迅速出兵、收回失地、(丁)喚起民衆、一致抗日、爲政府後盾、(戊)加緊國際宣傳、使各國民衆、明了眞相、(己)師生組織抗日救國宣傳隊、每隊以五人爲限、分露天演講、化裝演講、(庚)宣傳民衆以日本爲一生最大仇敵、(辛)使民衆深切的認識、須臥薪嘗膽、誓死雪恥救國、

教部褒獎捐貲興學人員

教育部對於各省市呈報九月份捐貲興學人員、已分別發給獎狀、茲將九月份捐貲興學人員姓名錄下、一、無錫唐宗愈、(已故)自民國三年至本年止、先後捐助該縣私立唐氏小學房產及經費三萬六千餘元、除發給一等獎狀外、並彙案呈請國府嘉獎、(一)威海衛古陌村畢朗暄、先後捐助該村私立古陌小學地基及經費共合五千五百元、發給二等獎狀、(一)沛縣蔣均福、自前清宣統二年起、至本年止、先後捐助該縣第二學區蔣橋初級小學薪金及私貲合共三千餘元、發給三等獎狀、(一)南通范澄淵、自民國六年起十九年止、先後捐助該縣刁家圩初級小學經費三千四百餘元、發給三等獎狀、(一)遼甯開通王希賢、於本年捐入該縣教育局將私有生熟荒地二百二十五晌、充作學田之用、計値三千三百餘元、發給三等獎狀、

市教職員抗日救國會 成立大會宣言

以非常時期之課程 應非常事變之需要

自勉者三　喚起銷沉之國魂　比戡國際之形勢　注重入格之感化

上海市教職員抗日救國會成立大會宣言云、暴日進兵、佔我遼吉、舉國振憤、羣起救亡、同人等剛身教席、茹痛尤深、在平時既負荷特殊之天職、當玆危難能不竭智盡能以自效於國家、爰呈請上海特別市黨部之指導、組織上海市教職員抗日救國會、業於本月四日正式成立、謹將同人所欲自勉者、爲國人告焉、

教育之目的、在求民族之生存、我神明華胄崢嶸於天地、夙具有燦爛之歷史、十數年來備受外力侵凌、幾若淪於劣敗、至今藩籬盡撤、屏障全無、困辱含垢、失其自信、是當前唯一之急務、在喚起銷沉之國魂、凡我民族固有能力之偉大、足以增進學生之認識者、當搜羅探討、以資鼓勵、而警國人、此同人所當自勉者一也、

萬國抗衡、利害錯綜、或相排擠、或相協調、雖無公理之存、自有厚薄之分、吾人積弱圖存、應知所處、是則迴旋趨避、首宜審察國際之形勢、諸凡列强之國情、輿論之趨向、貧富强弱之眞相、相需相嫉之癥結、皆當縷析比較、闡照無遺、使學生了然於人我之虛實、使國人認識國家所處之地位、然後國是張弛、上下有共同之步趨、相機因應、毋貽民族之阽危、此同人所當自勉者二也、

國事萬端復雜、學生知識未充、報國心切、思慮難周、顧其心地之純潔、情緒之高漲、導之正軌、責無旁貸、師生之相處、非徒智識之灌輸、尤在人格之感化、際此空前國難、破天而降、救侮禦亡、朝夕研索、不但在正其趨向、尤當打成一片、始足發揮之教育之效能、挽此將墜之國運、此同人所當自勉者三也、

吾國以地廣民衆、散而無紀、教育未普及、交通未發達、民族意識、隱伏而不彰、其足以振奮民氣、共禦外侮者、當惟全國學生是賴、此同人所願於此致力、以非常時期之課程、應非常事變之需要、期於併力一致、爲有效之奮鬥、願愛國賢達、有以督教之、謹此宣言、

又訊該會簡章如下、一、定名、本會定名爲上海市教職員抗日救國會、二、宗旨、本會以抗日救國爲宗旨、三、會員、凡本市大中小學校教職員均得爲本會會員、四、組織、一、本會由會員大會選舉執行委員二十七人、候補執行委員五人、組織執行委員會、處理日常事務、二、執行委員會設常務委員七人、組織常務委員會處理一切會務、五、工作、一、指導學生從事救國運動、二、提倡並實行軍事教育、三、厲行對日經濟絕交、四、喚起同胞一致抗日、五、努力國際宣傳、六、會期、一、大會無定期由執行委員會召集之、二、執行委員會每二星期開會一次、常務委員會每一星期開會一次、遇必要時得開臨時會、七、經費、會費會員、每人徵收小洋二角、不足時由執行委員會籌措之、八、會址、暫借設在西門林蔭路市黨部右手林蔭小學內、九、附則、本簡章如有未盡善處、得由大會過半數會員之通過修正之、

各大學聯合會宣言

確定抗日救國方針六端

本市各大學學生抗日救國聯合會、依該代表大會決議、正式發表宣言、其文云、日本帝國主義悍然侵佔我東三省、使我七萬方里之膏腴、三千餘萬同胞之生命、以及無量數之財富、均陷於永刦不復之地、連日侵佔我瀋陽、長春、吉林、營口、洮南等各大城市、攫取洮昂、打通瀋海、吉長、吉敦等各幹線、并攜毁我東省一切政治、軍備、交通、金融、工商等各機關、轟擊居殺、不遺餘力、日人之蹂躪我民族、侮辱我國家、殆極盡人類社會之兇殘、日人之蔑視公理、橫肆强權、殆亦爲人類社會所絕無僅有、本會怵於民族生死存亡之危險、國家獨立之破壞、義憤填胸、起而與各界同胞呼號奔走、冀喚起全國民衆、捍衛國家、并引起世界輿論、主持正義、且願以誓死之決心、身先國人、効命疆場、與敵人決一死戰、爲爭民族之生存而死、爲爭國家之獨立而死、因爲我青年今日應有之職責、而不容一刻懈怠也、事變至今十餘日、形勢愈見險惡、國際之假面具既已揭穿、九國協定非戰公約亦等於廢紙、是今日之世界已無公理正義可言、敵人則竟然煽動滿蒙獨立、再演日韓合併之舊套、在我國則忍氣吞聲守土有責之疆吏、枉率繳械逃亡、以實行其所謂「不抵抗主義」、自有權衡之中央政府、除以「鎭靜」「忍耐」訓誡民衆及發出幾通無效的緊急抗議外、未見有絲毫進取之表示、形勢如此、則外交之失敗、國權之喪失、國土之淪亡、將爲決無倖免之結果、吾中華民族恐從此永被壓迫於日本帝國主義鐵蹄之下、而不能自拔、在此生死存亡之緊急關頭、吾青年地位、居民衆先鋒、救國之事、豈能以數日無結果之運動、遂默爾而息、本會認爲徒激動於一時情感、固足以僨事、而一味「忍耐」「鎭靜」「無抵抗」、亦不足以救亡、故特遵中央訓示、一面於十月五日先行復課、一面作「刻勵沉着」「步伐整齊」之救國運動、現在僅求本會已決定之抗日救國意見數端、開陳於左、

(一)民衆組織起來要求政府發給武裝　吾人應尊重中央訓示「刻勵沉着」「步伐整齊」、此爲目前奮鬥之必具精神、自民衆運動被抑制以後、民衆組織亦隨而空虛削弱、民衆之意識模糊、民衆之革命情緒低落、此實爲革命後政治不能刷新、國力不能充實之癥結、無組織無訓練之民衆、固不足救亡、有組織有訓練而無武裝、亦不足以抗日、吾人處此强寇之頃、惟有擴大軍事組織、完成國民武裝、以爲常備軍之中堅、

(二)立即實現統一政府　我國政治不統一、內戰頻仍、致使敵人乘機取利、肆無忌憚、當此國家危急之際、應各方盡釋前嫌、共謀統一、以禦强敵、誠如中央訓示「非以全國水陸交通集中政府權力下面指揮之、則不能戰、非以全國人民平日所享受之自由生命集合於政府權力之下、而指揮之、尤不能作戰」、在當學執政諸公、應各有所警惕、以國家爲重、勿爲個人與意氣之爭、以貽誤國家、

(三)迅速完成戰事準備對日宣戰　事至今日、吾人應瞭然有目前之情勢、期待國際之干涉、與列强之援助爲幻夢、期待日帝國主義無條件撤兵、尤爲意想、就現在局勢論、事實上祇有兩途、一爲忍辱含恥、作城下之盟、任敵人之宰割、驅四萬萬同胞、永爲奴隸、一爲傾我國人之生命財產、與敵人作最後之決戰、何去何從、急待自決、因此吾人應督促政府於最短期間完成軍事準備、全國動員、此爲自然之生路、

(四)在未恢復十八日之原狀以前不得開始談判　近數日來、直接談判之聲、甚囂塵上、敵人則尤望我能與之直接談判、然而此所謂直接談判、即無異於接收亡國條件、吾人須知、欲爲不屈辱之外交、必須取得勝利之形勢、欲取得勝利之形勢、亦非積極備戰、以爲交涉之後盾不可、在戰事準備相當完全之時、即應向敵人發最後通牒、限於二十四小時以內撤兵、此時始有談判之餘地、始有要求損害賠償條件之可能、否則、一切談判只有自取其辱、正中敵人詭計、

(五)誓死反對締結密約　弱國政府、外受强敵之威壓、內懾國民之革命、爲保持其政權計、唯有出其締結密約之一途、中日外交史上已不少其往例、就五三案言、已有不能盡釋吾人疑團者、此次形勢、在敵人方面、在我地方及中央方面、俱有此中可能性、吾人欲告政府、此種自殺政策、不獨不能蒙蔽國人耳目、以苟延政權、抑且招千秋萬世之唾罵、吾人甯忍受敵人之蹂躪、絕對反對締結密約、此爲吾人應嚴厲監視政府者、

(六)擴大并延長經濟絕交　日帝國主義受經濟恐慌的影響、商品之過剩、金融之枯竭、失業之增大、政局之動搖、日在銳利的矛盾之中、乃以攫取我東省之一切生產、金融交通機關、爲其解決矛盾之手段、故此次暴行之發動、絕非單純態度强硬之結果、而爲日帝國主義經濟上之要求、敵人爲解決本身之矛盾而不惜出以殘暴手段以加於我、吾人亟應瞭此點、則對日之經濟絕交、實足以從根本上打擊敵人、日帝國主義爲「他給他足」之國家、其原料須仰給於我、其商品須銷納於我、須剝奪我之利益而後可以生存、故我同胞若能堅持經濟絕交至半年以後、則日帝國主義之矛盾必然趨尖銳化、一年以後、則日帝國主義必然歸於崩潰、我同胞果眞欲雪此奇辱、則應擴大經濟絕交、并應延長經濟絕交、否則、不足以謀最後之克服、

以上六端、皆爲最切實而有效力之手段、我國人欲抗日救國之目的達到、須本此六端而奮鬥、矢堅矢勇、萬衆一心、庶可取得民族之生存、與國家之獨立、本會願以最後之滴血、灑於同胞之前線、以保障疆土之完整、一息尚存、誓死不懈、謹此宣言、

各大學第十三次幹事會議

本市各大學學生抗日救國會、昨日下午二時、假小南門少年宣講團、開第十三次幹事會議、出席者計有光華大學曹沛滋、暨南大學平祖仁、江南學院顧織武、大夏大學許冠權、法學院張壽松、中法工學院陳月江、復旦大學陸錫楨、持志學院鄒定灤、大同大張昆玉、中國公學段伯濤、各大學校長聯合會代表褚輔成、市黨部代表陶百川、主席許冠彬、紀錄曹沛滋、行禮如儀後、即正式開會、一、參加各大學校長聯合會代表朱有瓛報告各校校長對於軍事訓練之實施意見、甲、大夏校長歐元懷云、各校因情形不同、有大學以委員組織之、故此軍訓問題有關於行政者、須經教務會議決議後始能實行、而軍訓並非停課問題、是學生眞能訓練爲前提、其次發生問題者爲功課、操場、教官、槍械等等、滬江大學校長劉湛恩云、關於軍訓、中央已議有整個辦法、此係對日問題之最要者、同時也須持久、在歐戰時、有以素食及加緊功課以救國、故讀書也係救國工作之一種、目前同時應注意者、爲經濟絕交、與國際宣傳、此次呂宋某富商能捐二十五萬之巨款、以作國際宣傳之資、如國內再能捐助若干、便能實行矣、上海法學院褚院長云、學聯所提之軍訓原則可完全接受、唯辦法須視各校之情形酌量辦理、復旦大學秘書長金通尹云、軍訓在目前却很重要、可使學生生活紀律化、同濟大學校長胡庶華云、須設軍事訓練處、徒手操可在各校操場中實行、如須要槍操時、可至軍事訓練處訓練之、二、褚輔成院長報告關於各校校長對於軍訓實施之態度、三、市黨部陶百川代表報告、四、中法工學院代表報告該校情形、五、上海法學院報告、最近發現以本會名義發表反動宣言、六、各部報告、分配職務、甲、總務部主任(大夏)、文書(光華)、會計(交大)、交際(復旦)、庶務(法學)、乙、軍訓部、主任(暨南)、其他各部尙未分定、六、議案、甲、星期一至星期五每天停課半天、作軍事訓練、以五星期爲限案、議決、照法學院提議原則通過、各校每日至少有二小時以上四小時以下之軍事訓練、尙有同文轉學案、法政學院糾紛案等、

▼文化二院 擴大抗日組織

本市江灣路文化學院上海第二院全體同學、感抗日救國工作應由教職員及學生共同負責、該校前所組織之抗日會、因於昨日(八日)下午三時在該院大禮堂舉行師生全體大會、到三百餘人、當由教授任啓珊主席、報告畢、即開始討論、當論議決、擴大抗日會組織、增加任啓珊金錫涵徐志欽徐兆瑰朱觀等八人爲抗日會幹事、

▼上海女中 國慶宣傳抗日

西門上海女子中學抗日救國會、訂於十月十日下午一時半假座大東門普益社舉行抗日救國宣傳會、敦請錢劍秋吳邁兩氏演講、並表演「一片愛國心」、「愛國魂」、「明日之中國」、「壯士舞」、「血痕」、「從軍樂」、「海之神」、「國術」等節目以感化民衆、

▼中華職校 四生投筆從戎

中華職業學校丁科學生劉經緯李博民湯漪堅李盛濱等四人、自東省事件發生後、憤慨異常、因矢志投筆從戎、日前師生開歡送會時四君皆有沉痛慷慨之演說、師長並勉以在戎時不異初志、堅持到底、解甲後亦應研究科學、聞四君已於四日晚九時赴京云、並聞該校抗日救國會主辦之義勇軍、亦於昨日舉行宣誓典禮、中華職業教育社黃任之江問漁楊衛玉諸先生、均到場參加、並有沈痛之演說、語多勸勉、

▼電信學校 組織電信義勇隊

交通部電信學校抗日救國會、昨日舉行第四次幹事會議、討論加緊抗日救國工作、到郁秉堅等十一人、公推總幹事蔡根深主席、文書股主任喬世鑑紀錄、重要議案如后、(一)設法加緊抗日救國工作案、議決、甲、擴大宣傳、乙、嚴查(個人家庭)日貨、丙、切實研究對日問題、(二)近來暴日橫行、益演益烈、人心惶惶、形勢嚴重、宜如何應付案、議決甲、發表宣言、拒絕日艦來華、益加緊擴大抗日運動、乙、代電國民政府、維持治安、嚴保海防、並給槍械、糧資自衛、丙、函淞滬警備司令、準備軍事、以防萬一、丁、函市抗日救國會擴大救國運動、並嚴禁日貨進口、(三)組織軍用電信交通義勇隊案、議決、推曹允棟、華士鑑、陶一珊、汪文光四人、起草組織條例、剋日成立、並加緊技術練習、隨時準備出發、(餘略)

▼商船學校 演講中日問題

交通部吳淞商船學校自復課後、對於抗日救國工作、仍積極努力、每晨早會、全體師生高呼口號、以誌不忘、下午課後又增軍事訓練、實施陣地演習、並聘請專家演講、本週內曾聘東北大學教授陸志安先生演講「日兵强佔東三省之目睹慘狀以及東北實況」、陸先生在東北多年、對於東北之社會經濟財富等情況、均甚有研究、此次由關外逃難來滬、適應該校之聘、爲全體學生述及暴日之慘、詞極痛切、聞者莫不動容、又昨日特聘商務印書館東方雜誌編輯胡愈之先生演講、「日本强佔我東北之國際觀察」、分析國際間之關係、極爲詳盡、演詞甚長、饒有價値、又該校抗日救國會主編之抗日救國週刊創刊號、業已出版、並由出版部寄發全國各學校各機關及團體云、

▼市立浦濱小學

浦東其昌棧市立浦濱小學校學生、於六日下午成立抗日救國會、當場宣誓不用日貨、並議決宣傳抗日辦法多種、小學生情緒、非常緊張、

各地抗日文章

本報昨日接到各地教育團體關於抗日救國之代電或宣言多件、以篇幅所限、只將機關名稱及文件類別錄下、一、吳興縣縣教育會代電、一、阜甯縣立中學校抗日救國會代電、一、安徽大學義勇軍宣言、一、江西省立工業專科學校代電、一、金陵大學反日救國會再告全國同胞書、

二千留東學生 千二百回國

▲昨日歸國者之談話　我國留東肄業生、在日近二千人、自日軍强佔東北要區、惜祖國之疆土、恨日軍之橫暴、集會演說、忍淚輟學、携手回國者頗衆、昨日又有千葉步兵學校學生沈超胡國澤黃沛等十餘人返國到滬、從事救國運動、據沈超君言、上月念九日東京留學生派代表百餘人、齊集往駐日使館請願提出下列三條件、(一)要求蔣公使(一)對日斷絕國交、(二)應對日宣戰、(三)接濟留東學生旅費、全體回國、當時蔣公使對第一第二兩項請求、自當容納意見、轉達我國政府、第三項學生放費、要求准於三天辦到、並囑欲返國者、屆時赴館館學生監督處、每人領川費三十元、沈君離日時、調查學生自給及領川費陸續回國約一千二百人云、

▼南洋高商 不因謠言停課

前昨兩日、閘北謠言蠭起、人心皇皇、天通庵路南洋商業高級中學、適與日本海軍司令部附近、全體學生、集開緊急會議、先由學生義勇軍隊長李東清發言、略謂、學生等態度宜持鎭定、不以謠諑爲轉移、亦不應以租界爲庇蔭、全體學生意旨一致堅決、萬一發生不幸、願與校共存亡、故連日一律照常上課云、

抗日救國

▼法學院 成立義勇軍

閘北江灣路上海法學院、院長褚輔成、該院教職員暨學生等、激於暴日橫行、爰有義勇軍之組織、成立以還、參加已逢數百餘人、聞該軍對入軍者概取嚴格主義、茲已編制成連、將來還擬擴充成營、業已於昨日(五日)選定褚捕成爲總務、陳登元爲文書、黃震退儲谷公爲訓練、徐巽華吳天變爲經理、王敬之林海清潘復亞爲執法、路式遵爲宣傳、唐更生爲衛生云、

青青農園捐贈 市動物園花木

上海市教育局徵求市立動物植物礦物辦法自經登報公布後、本市金神父路青青農園即應徵花木種類、函請市教育局派員領取、該農園捐贈花木計有八種、櫻花十六株、金錢松二株、小冬青二十株、聞市教育局以該農園熱心贊助市立動物園之建設、捐贈大批花木、爲各界先導、業經備函致謝云、

持志照常上課

持志學院大中學部、前以謠言頗熾、形勢緊張、暫行停課一日、今以當局再三解釋、已於昨日照常上課、所有離校學生、概作缺課論云、

職指所供求人才

上海職業指導所、受無錫某國貨石灰廠委託、代聘熟悉化學擅長石灰工業、兼能製造炭酸鈣等之工程師一人、月薪百元以上、條件議憑應徵者、又製造玻璃瓶之專門人才一人、待遇從優、倘有此項人才、可逕向華龍路八十號該所接洽、又該所最近登記人才中、有字體清秀之書記人才多人、倘各機關需用、亦可向該所接洽、値此抗日時代、國人一致拒用日貨、關於國貨之購用調查、該所亦願盡指導介紹之責云、

振災足球 馬來亞對中華 今日下午三時 在棒球場

馬來亞與中華兩足球隊、於今日下午三時、在棒球場舉行振災比賽、馬來隊球藝、已在前日西捕賽中領教、固是佼佼者、中華隊原定陣線、與此次全市運動會所選上海隊相同、大半係眞茹及東華隊員、現因陳璞、邱東賢、莊世鴻因病未能出席、昨晚又得暨南大學消息、謂該校球員因故將全體不出場、故今日出戰之中華隊人選、須臨時定奪云、門券售六角一元兩種、協會贈券停用、

振災網球今日啓幕 名手相逢 單雙打共三組

全國網球名手表演之賑災比賽、於今日下午三時啓幕、單打兩組、同時起賽、此場完畢、於四時半起再演雙打、天津對馬來、在玆絕難相逢之名手競技、滬上人士、定必樂與解囊、應斯義舉、門票一元及六角兩種、一元券由康腦路入場、六角券由康悌路入場、協會贈券停用、茲將秩序如左、

▼單打

邱飛海　對　高惠民　下午三時

楊林金　對　江道章　下午三時

▼雙打

林寶華　對　林望蘇　下午四時半

高惠民　·　楊林金

陳鎭和就學暨大

華東足球大將國立暨南大學學生陳鎭和君、業於六日早晨安抵校中、當日辦妥一切註冊手續、並不南返、俟畢業後再入航空學校云、

市一場小足球會

市立第一公共體育場第六次小足球競賽會、自上月二十五日開始報名以來、索閱章程者紛至沓來、本週內註冊加入者、頗形踴躍、聞本月十五日爲報名截止之期、各小健兒、可及時組隊加入、鍛鍊身體、以備將來同禦外侮、

服自來血 飯量健進

人不能片刻離血。猶魚之與水。蓋人體四肢百骸。六臟六腑。莫不賴血液之營養。以促進其天然機能。如胃司消化。腸司排洩。腦司智慧思想。肺司呼吸。苟血旺而稠厚。各部皆盡其機能。遂成强健之體。如若血衰體虧。乃百病紛起矣。人造自來血。能補充新鮮血液。所以服後即胃强而增食量。久服則補力及於各部。更有生精補腎等種種功效。耐心常服。竟可却老長生。

大瓶二元　小瓶一元二角

總發行所　上海四馬路　五洲大藥房

本埠外埠支店及各藥房　批售

法制

王寵惠（題）

法律問答

楊繼齋君問

編輯先生：弟現有一法律上之疑點、亟求解決、苦無門路、敢請先生在法制欄內刊布解答爲感、

余友李君、年已念四歲今夏由其族兄爲介紹人、請來王女士喜庚一張，現年念三歲，經君認爲滿意、託介紹向其家長（母親）與王女士求允，結果彼方允諾，遂由介紹人致函李君、『說明已經允諾、惟須聘金六百元、』李君即允諾此數、（六百金）不減分文、回報介紹人、轉交王女士及其家長（母親）於是李君擬定期舉行文定儀式、不料王姓家長、忽提出三條理由、作爲悔約又與第三者再訂婚約，其（一）李君係大學生、予（母親語氣）對於大學生、有談虎色變之慨（二）李君家與王家、距離很遠、往來不便（三）李君在七年前、曾患咯血症、作爲悔約之根據、然上列三種事實、在王姓家長及王女士、在允諾前爲已知之事實，既允諾于前、何得對於李君毀約於後、況李君辦就文定時之首飾、及卡片等、所費甚多、此種解約、是否合法？』（一）如解約時，李君可否依照親屬法第九七七條『婚約解除時、無過失之一方、得向有過失之他方、請求賠償、其因此所受之損害、』之規定請求損失？（二）悔約中有一條『言李君係大學生、王姓對於大學生、有談虎色變之概、』是否合於刑法中之侮辱罪否？（三）此種婚約、若訴之法院、可否維持其婚約？

尚祈明白解答爲感此請

撰安　弟楊繼齋上二日

答楊繼齋君

（一）王姓家長所提出之三條理由（一）（二）當然不能成立，即（三）在事前已有明白之了解時、亦不能據爲理由、如是該九七七條、自可援用、（二）僅「對於大學生有談虎色變」之言、不能成立侮辱罪（三）關於（一）之解決、爲補救方法、當然第一步仍然可請求維持婚約、法院方面、第一步亦勸解其維持、（懋生）

消息

朱承勛執行律務

法學士朱承勛、字季華、浙江紹興人、係國立暨南大學法學院畢業、曾任母校及黨政機關等要職、五卅慘案時、曾主辦中華國貨旬報、成績卓著、朱氏擅口才、精法學、現在滬執行律師職務、業已呈准國民政府司法行政部頒發律師證書、並經江蘇高等法院登錄、一面加入上海律師公會爲會員、其事務所已設於北京路九十六號五樓、現已開始執行職務、辦理訴訟及非訴訟事件矣、

朱承勛律師

公佈

上海地方法院

▲刑事判決 ▲判決徐祥雲張六盛傷害人身體一罪各處罰金八十元罰金經強制執行而未完納以二元折算一日易科監禁裁判確定前羈押日數以一日抵罰金二元▲判決王朱氏等鴉片案【主文】王朱氏共同開設館舍供人吸食鴉片代用品一罪處有期徒刑六月併科罰金一百六十元罰金經強制執行而未完納以二元易監禁一日裁判確定前羈押日數以二日抵徒刑一日王相山共同開設館舍供人吸食鴉片代用品一罪處有期徒刑三月併科罰金四十元罰金經強制執行而未完納以二元易監禁一日裁判確定前羈押日數以二日抵徒刑一日俞壽青陳寶忠張茂生吸食鴉片代用品一罪各處有期徒刑二月併科罰金二十元罰金經強制執行而未完納以二元易監禁一日裁判確定前羈押日數以二日抵徒刑一日烟槍四支烟燈四盞烟扦四支紅丸七個均沒收▲裁定袁家徵等訴王鏡清侵占及背信嫌疑一案（主文）本件自訴駁回▲判決劉登三等鴉片一案（主文）劉登三開設館舍供人吸食鴉片代用品一罪處有期徒刑六月併科罰金五十元罰金如經強制執行而不完納以二元易科監禁一日裁判確定前羈押日數前二日抵徒刑一日張金堀王安林楊劍吸食鴉片代用品一罪各處有期徒刑一月併科罰金十元罰金如經強制執行而不完納以一元易科監禁一日裁判確定前羈押日數以二日抵徒刑一日紅丸槍二支燈二盞紅丸四一兩洋鐵盒二個烟扦二個挖斗一只沒收▲判決任聚樂鴉片一案（主文）任聚樂意圖販賣而持有鴉片代用品處有期徒刑六月併科罰金二十元罰金如經強制執行而未完納以二元折算一日易科監禁裁判確定前羈押日數以二日抵有期徒刑一日紅丸十盒連盒計重九十八兩沒收之▲判決曹子清竊盜及鴉片一案（主文）曹子清夜間侵入竊盜一罪處有期徒刑六月又吸食鴉片一罪處有期徒刑二月併科罰金二十元執行有期徒刑七月及罰金二十元罰金如經強制執行而未完納以二元折算一日▲判決張玉鐸偽造貨幣一案（主文）張玉鐸意圖供人行使之用而收集偽造之銀行券一罪處有期徒刑二年六月裁判確定前羈押日數以二日抵有期徒刑一日中國銀行偽鈔票五元三十張中南銀行偽造鈔票五元二十張均沒收

▲民事判決 ▲判決吳根福與姜芬蘭等因租屋涉訟一案（主文）被告姜芬蘭姜關興應償還原告租洋一百七十五元並應將房屋遷讓交還原告而對於欠租如無力償還時應由丁惠芝負責代償訴訟費用由姜芬蘭姜關興共同負担▲判決孔興秩與陸志仁因借款涉訟一案【主文】被告應償還原告銀洋六百元並自起訴之日起至執行終了日止按年五厘之遲延利息原告其餘之訴駁斥訴訟費用由被告負担三分之二原告負担三分之一▲判決王子揚與陳宗濂因款項涉訟上訴一案（主文）上訴駁斥本審及前第二第三兩審訟費均歸上訴人負担

▲公示送達（全文在本院揭示場公佈）▲王展芝與嚴保三因欠款案件本院定於十一月五日上午九時爲公開審理日期除選任周域律師爲該被告嚴保三之特別代理外仰該被告遵期到院弁論毋自延誤特此公示送達右仰被告嚴保三知照▲康榮基與黃申甫因貨款案件本院定於十一月五日上午九時爲公開審理日期除選任周域律師爲該被告黃申甫特別代理人外仰該被告遵期到院弁論毋自延誤特此公示送達右仰被告黃申甫知照▲朱金發與朱長貴等因抵款案件本院定於十一月五日上午九時爲公開審理日期除選任周域律師爲該被告朱長貴等特別代理人外仰該被告遵期到院弁論毋自延誤特此公示送達右仰被告朱長貴朱坤林知照▲馬志太等與陸炳泉因借款案件本院定於十一月五日上午九時爲公開審理日期除選任周域律師爲該被告陸炳泉特別代理人外仰該被告遵期到院弁論毋自延誤特此公示送達右仰被告陸炳泉知照▲何永元與汪薇舟因担保案件本院定於十月三十日上午九時爲公開審理日期除選任趙城律師爲該被告汪薇舟特別代理人外仰該被告遵期到院弁論毋自延誤特此公示送達右仰被告汪薇舟知照▲判決沈王氏與程候氏因借款案件【主文】被告應償還原告本洋三百元訴訟費用由被告負担右仰被告侯候氏知照▲判決吳林珍與陳運根因離異案件【主文】原告與被告間之准予離異訴訟費用由被告負担右仰被告陳運根知照

▲刑事批示 ▲張陸氏爲媳逃亡聲請備案由狀悉姑准備案此批▲孫根弟爲與許海文離婚案件聲請續傳審理由狀悉查本案業經該民遞狀聲請撤回在案現又以撤回書狀係由該民之兄孫其昌強制捺打指模爲藉口希圖翻悔顯有未合所請續傳審理之處應毋庸議此批

上海第一特區地方法院

▲公示送達 ▲爲公示送達事查百家姓與葉紅雲等爲借款一案因被告葉紅雲等所在不明文件無從送達據原告聲請公示送達業經裁決照准並選任吳寶泰律師爲該被告特別代理人在案本院現定十月二十九日下午二時爲公開審理日期合將該被告應收傳票依法公示送達仰該被告遵照依期到院辯論毋自延誤特此公示送達計發傳票一件訴狀繕本一件 右仰被告葉紅雲等知照

▲刑事第一審判決 ▲滙山捕房訴王天苗竊盜案【主文】王天苗竊盜處拘役十日▲新閘捕房訴朱祥榮鴉片案【主文】朱祥榮持有鴉片器具處罰金六十元如無力完納以一元易禁一日烟具沒收▲虹口捕房訴亞白頭拉竊盜案（主文）亞白頭拉竊盜處有期徒刑四月裁判確定前羈押日數以二日抵徒刑一日▲狄思威路捕房訴張正五侵入案【主文】張正五侵入家宅處拘役十五日▲老閘捕房訴曹桂祥竊盜案【主文】曹桂祥竊盜處拘役二十日▲靜安寺捕房訴姜元茂等賭博案（主文）姜元茂賭博處罰金十元如無力完納以二元折算一日易科監禁花會紙沒收劉玉松無罪▲靜安寺捕房訴崔在流賭博案（主文）崔在流賭博處罰金十元如無力完納以二元易禁一日賭資花會紙沒收▲老閘捕房訴朱錫林竊盜案（主文）朱錫林竊盜累犯處有期徒刑四月▲匯司捕房訴韋恒路鴉片案（主文）韋恒路持有鴉片處罰金六十元罰金如無力完納以二元易禁一日鴉片四兩沒收焚燬▲總巡捕房訴張潘仁等詐欺案【主文】張潘仁陳炳生吳浩生共同詐欺各處有期徒刑三月▲老閘捕房訴王阿興竊盜案【主文】王阿興竊盜處拘役一月▲虹口捕房訴袁林生鴉片案【主文】袁林生持有鴉片處罰金六十元罰金如無力完納以二元易禁一日鴉片二小包沒收焚燬▲總巡捕房訴蕭榮生竊盜案【主文】蕭榮生竊盜罪處有期徒刑一月鋼器九件存庫招領▲匯山捕房訴王洪有竊盜案（主文）王洪有竊盜處拘役一月送改良所執行▲靜安寺捕房訴陳遠東賭博案（主文）陳遠東賭博處罰金四十元如不完納以二元易禁一日花會紙銀洋沒收▲戈登路捕房訴陸不順等侵占一案（主文）陸不順龔清桃康國珍共同侵占遺失物各處罰金三十元如不完納以二元易禁一日▲老閘捕房訴朱益香鴉片案（主文）朱益香持有鴉片處拘役三十日緩刑二年▲虹口捕房訴江英竊盜案【主文】江英竊盜罪處罰金四十元如無力完納以二元易禁一日鴉片五小包沒收▲老閘捕房訴王徐氏鴉片案（主文）王徐氏持有鴉片處罰金六十元如未完納以二元易禁一日鴉片沒收焚燬▲總巡捕房訴啞子竊盜案（主文）胡方賓竊盜累犯處有期徒刑二月▲老閘捕房訴陳阿四賭博案（主文）陳阿四賭博處罰金二十元如無力完納以二元易禁一日▲老閘捕房訴王林生竊盜案（主文）王林生竊盜罪處有期徒刑二月▲匯山捕房訴宋太安竊盜案（主文）宋太安竊盜未遂處拘役二十日▲哈爾濱捕房訴李陳氏等鴉片案（主文）李陳氏意圖營利以館舍供人吸食鴉片處有期徒刑六月併科罰金二十元王阿二意圖營利以館舍供人吸食鴉片處有期徒刑二月各併科罰金二十元唐善祥吸食鴉片處有期徒刑二月併科罰金五十元罰金如易科監禁以二元折算一日裁判確定前羈押日數以二日抵徒刑一日烟具鴉片沒收李陳氏無罪▲虹口捕房訴陳國志偽造文書及詐欺案【主文】陳國志偽造文書詐欺一罪處有期徒刑二月裁判確定前羈押日數以二日抵有期徒刑一日陳國志應返還成和隆洋三百八十七元▲哈爾濱捕房訴吳學金等妨害自由及竊盜恐嚇案（主文）吳學金李寶文吳玉氏共同私禁各處拘役三十日裁判確定前羈押日數以二日抵拘役一日趙寶才免訴趙馮氏石小年不受理麻繩一根沒收▲楊樹浦捕房訴徐阿標等傷害案（主文）徐阿標黃裕龍強暴脅迫妨害人行使權利處拘役十五日並賠償被害人張林車資洋十五元孫培清王炳衡無罪▲靜安寺捕房訴陳阿大竊盜案（主文）陳阿大竊盜一二罪每罪處有期徒刑三月應執行徒刑五月裁判確定前羈押日數以二日抵徒刑一日▲楊樹浦捕房訴葛四傷害案（主文）葛四加暴行於人而未成傷處拘役十五日▲靜安寺捕房訴邱榮來傷害案（主文）邱榮來傷害人處罰金五元如未完納以一元易禁一日▲老閘捕房訴張家桃等鴉片案（主文）張家桃吳克明范鴻聲陳阿毛吸食鴉片各處有期徒刑一月陳匡前處有期徒刑一月緩刑三年之宣告撤銷並執行之烟具等件沒收焚燬▲楊榮慶訴楊銀才傷害一案楊銀才反訴誣告案【主文】楊銀才無罪楊榮慶無罪▲邵邁克訴俄肯斯坦詐欺案（主文）俄肯斯坦明知已無存款而濫發空頭支票處罰金一百元罰金如易科監禁以二元折算一日附帶民訴部分移送民庭審判

▲刑事批示 ▲莫才文狀頒手鉋由狀悉查本案手鉋保留存捕房未居送案仰赴原捕房聲請可也此批

▲民事判決 ▲孟豐華行訴大隆公司償還借款案【主文】大隆公司應償還原告本銀六千兩並自民國二十年四月二十八日起至清償日止每月八厘之利息如大隆公司不能清償時由蓋子仁代爲清償訴訟費用由大隆公司負担▲業廣公司訴虹口大旅社欠租案（主文）被告應償還原告銀二萬九千七百七十五兩原告其餘之訴駁斥本審訟費由原告負担五分之一被告負担五分之四▲言淑芬訴陳健庵賠償案【主文】原告之訴駁斥本審訟費由原告負担

▲民事批示 ▲永泰米行等七家爲汪履安貨款案聲請囑託拘提由狀悉准函岷山縣政府拘助拘案執行此批▲毛協珠等與民生永記綢廠盤價案聲請撤銷假扣押由狀悉准於撤銷假扣押此批▲嚴長於等與嚴樹方等折產案聲請展一星期傳訊由狀悉准予展一星期傳訊此批▲張惠清與許松堯等欠款案聲請銷案及發還查封費由狀悉准予銷案所請發還查封費仰於本月十二日上午九時來院報到具領此批▲商業印字館與黎昧丁欠款案聲請繼續執行由狀悉查債務人九月份應撥還之五十元已遵繳在案仰於本月十五日下午二時來院報到具領此批▲譚生與蕭振元欠款案請求傳案執行由狀悉查債務人已按期撥還在案所請應毋庸議此批▲梁贊係與伍學運欠款案請准給領款項由狀悉案經上訴所請應從緩議此批▲毛協珠等與民生永記綢廠盤價案請准給領查封費由狀悉仰於本月十二日上午九時來院報到具領此批

上海第二特區地方法院

▲民事判決 ▲陳雨鄉與陳趙杏寶爲請求同居涉訟案【主文】被告應與原告同居原告應自本年五月起每月給與被告家用洋二百元被告其餘之反訴駁斥訴訟費用由除反訴訟費十八之八應由原告負担外其餘反訴訟費及本訴訟費均由被告負担

▲刑事判決 ▲上訴人朱紹庭因詐欺案（主文）上訴駁回▲自訴人林厚綏訴陳志根等因妨害營業案（主文）本件不受理▲總巡捕房訴姚永方因竊盜案【主文】姚永方竊盜累犯一罪處有期徒刑三月裁判確定前羈押日數以二日抵有期徒刑一日

上海搬場公司

搬移穩妥　裝拆熟練　時間經濟　手續簡捷　服務周到　價格低廉

總行漢口路十號　電話六一三九〇
分行大世界西首　電話九一八九三
分行河南路橋堍　電話一八八七七
分行東百老滙路　電話六一三九〇
分行新閘橋圍　電話三五一五八
（車租）每小時大洋四元

聲明類

上海第一特區地方法院公告

爲公告事案據趙傳鼎律師代表陳張濤狀稱陳張濤先父桂芳公於前清宣統元年間去世遺有坐落本埠公共租界……

江蘇上海第一特區地方法院公告

爲公告事案據潘順祖瑞狀稱伊夫潘明孫即明記或銘記於本年一月念六日病故遺有（一）中央信託公司股票……

律師蔣保釐登錄

推盤受盤

遺失單契

遺失單契

遺失田單

遺失圖章聲明

任宜讓

遺失方單聲明

馬蘭舫啓

遺失支票作廢聲明

曾大綱莊啓

遺失聲明

張樹榮啓

遺失聲明

遺失田單聲明

胡阿五啓

遺失聲明

遺失聲明

遺失聲明

聲明遺失田單

遺失棧單聲明

遺失田單聲明

張永泉等啓

遺失田單

遺失提單聲明作廢

興公司啓

遺失保壽單據聲明作廢

營口薛百山啓

遺失聲明

遺失聲明

黃梅馥啓

遺失聲明

遺失鐵路提單聲明

聲明收據作廢

遺失存單

支票遺失聲明

陶順隆啓

失單廣告

遺失田單

遺失聲明

遺失田單聲明

聲明

推盤聲明

遺失類

遺失聲明

遺失田單聲明

曹裕昌啓

遺失保壽單聲明作廢

天津史光明啓

遺失聲明

遺失田單聲明

遺失聲明

推受盤聲明

推受店業聲明

受盤聲明

江蘇上海第一特區地方法院公告

蔣律師錄登

出頂聲明

聲明作廢

聲明脫離

受頂聲明

錢鶴森遺失圖章鄭重聲明

推受店業聲明

推受盤聲明

協議離婚

脫離聲明

被竊鈐記

伍澄宇律師代表光星飯店宣告清算及召盤通告

華盛鋼皮廠緊要啓事

上海粥店受盤衛生粥店推盤啓事

張寶生驅逐劣子聲明

浦東寶成興記銀樓退保聲明

南洋兄弟烟草股份有限公司二次召集臨時股東會公告

商業金融

標金回上六兩半

昨八日標金變化無常、形勢複亂、殊難揣測、前市全日盤旋于七百兩內外、後市常在七百兩有餘、共有八兩之迴顧、結果復漲六兩、乃交易亦屬紛異、晨初即漲、蓋在五里霧中、九十兩轉穩、然實方較活、當轉下風、內部轉穩、更以匯票始開即細、往後美匯掛縮、兩、後市遂七百十兩、但其中殊多驟然飛騰十餘、落、以各號咸有爭購、然時起時落、有動耳、自早波折不大、觀察形勢、前途尚

▲開盤 [illegible]

▲後市 [illegible]

▲收市 [illegible]

大條 銀價平靜

[illegible]

外匯 外匯市況初鬆後穩

[illegible]

厘市 厘市迭增

[illegible]

紗花 紗市晨漲午跌

[illegible]

棉市仍是疲軟

[illegible]

美棉又跌

[illegible]

米市 河下米市緊而復懈

[illegible]

公債

暴跌之後突現反動 八種債券漲停板

▲十一月份期市昨已做開交易

▲晨開除裁兵外均回挺一二元

▲後市買方大盛市價突漲停板

▲今後果能平穩前途則可樂觀

「且看今日開出如何」

[illegible]

十月期債券起伏之一斑

▲在東北事件未發生前市價穩定

▲截至最近為止尚在驚濤駭浪中

[illegible]

賣方提交現品有取消說

[illegible]

粉麥 標麥續現新低價

▲粉市風浪極大

[illegible]

市價

銀洋錢市

十月八日　星期四

[illegible]

國外匯兌

[illegible]

孟買棉花電報

[illegible]

利物浦電報

[illegible]

滬南米市

[illegible]

雜糧交易所（單位兩）

[illegible]

煤油

[illegible]

金市

[illegible]

麵粉交易所（單位兩）

[illegible]

華商紗布交易所

[illegible]

證券物品交易所（元本位）

[illegible]

上海證券交易所

[illegible]

船期

十月八日

[illegible]

滬甬杭鐵路行車時刻表 滬杭段

[illegible]

京滬鐵路行車時刻表

[illegible]

外埠輪船報

[illegible]